青島新民報

中華郵政登記認爲第二類新聞紙類

每日出兩大張 發行及編輯人 馬仲英 社址 青島山東路六號

三巨頭青島会談 將開幕重要協議

決定新政權組織問題

【本報特訊】促進基於中日滿蒙合作提携、建設東亞新秩序途上、有歷史的重大意義之純正國民黨領袖汪兆銘、臨時政府行政委員長王克敏、維新政府行政院長梁鴻志、三巨頭之關於中國新中央政權樹立問題、作最終的決定之青島會談、在世界注視下、本月下旬、亘約一星期間在本市開幕、已決定矣、此次青島會談爲汪王梁三巨頭第二次會談、而以和平救國爲基調、關於新中央新政權組織具體的各項問題協議之重大會談、故觀測此次青島會談以會議之形式、區分預備會議與本會議、即於預備會議協議三者間業已決定之樹立新政權基本大綱、而入本會議、於本會議以預備會議決定之各項問題爲基礎、議決組織新中央政府之細目問題、預定於本會議決定之中心議題觀測如左：

一、既成政權與中央政權之關係、
一、中央政治會議之構成、
一、中央政治委員會之組織（中央政府最高機關）
一、中央政府構成、
一、憲政實施期問題、
一、首都並國旗之制定、
一、財政經濟問題、
其他

新中國政府決定 採取反共建國政策

汪兆銘氏接見日記者答覆質問 說明當前各重要問題

（上海十九日專電）專念和平救國樹立新中央政府之汪兆銘氏、十八日於上海私邸、與同盟通信社東亞部長橫田實氏會見、關於新政府之對內外政策、及中日國交調整之根本方針、其他當前重要問題、試行一問一答、關於樹立新中央政府表明抱負、關於對內政策、對外方針、及中日國交調整之質問應答之概要如左、

（問爲橫田氏 答爲汪兆銘氏）

（問）新中央政權之樹立、近將實現、而新政權對內方針如何？

（答）對內方針、從事考慮區別一般與個別之問題、關於一般的方針、爲一、反共、二、建國、二問題、第一反共、於消極的方面、由政治、經濟、文化各部門、協力、一掃西安事件以來之容共政策而確立新政策者、實爲必要、第二建國、於積極的方面、關於此事、或亘部門不可不立新方針、余爲應付現在之環境、實行局部的反共建國政策、關於對內方針之個別問題、於青島會談後、將南北既成政權解消、以渾然一體之新政府而行之、對重慶政府固執抗日政策爲限、固不能望全國的和平之實現、如新政權成立、而於其範圍內如和平實現、吾人實造出一事實、和平因而如斯實現者、使人民深加知悉、蓋人民均望和平、如其實現、僕成重慶政府抗日政策者、亦加入我方、人民眼見和平實現可能之實例、如隨來重慶政府亦無術可施

（問）新政權之對外方針如何

（答）最重要者、日本之外交方針、與新中央政權之外交方針爲一致、在歐洲情勢複雜之現在、日本之外交甚爲微妙、因日本外交之根本方針、大體能判明、吾人應步調相合、以對蘇爲始、英美法其他第三國之外交問題、亦均與日本採一步調。

（問）關於中日國交調整、新政權如樹立、自發生承認問題、而對其根本方針如何？

（答）中日關係、至極簡單、共處雖有幾多困難、僅基於近衛聲明、而圖其具體的實現勿論發生困難而定根本方針、將其具體的實現、或日本國民持不平、或中國人民持不平、亦未可知、而中日兩國民、如互以誠心誠意、考慮前途解決并非不可能、如承認問題、亦甚簡單、蓋新中央政權一新內容而還元、非新國家成立、故自無承認之必要、最後汪氏應率直希望中日兩國民相互理解云云

駐日意大使 辭任歸國

對日意親善 舉顯著功績

（東京十七日同盟電）友邦意大利駐日大使奧里奇氏、此次已將後任讓與現南斯拉公使殷迭里男爵、不日即將歸、該大使自一九三四年六月到任以來、在日六年半、於日意親善貢獻殊多、其間有締結防共協定、文化協定之功績、一方深感激崇高之日本精神與無窮之日本國體、確爲努力日意文化交流之人物云。（圖係奧里奇大使）

黨府拚命企圖 再建經濟

請資本家投資

【香港十九日專電】據重慶來電稱、重慶政府、爲開發中國西南地方以上海、香港爲始、對迄於海外華僑之資本家、拚命請求投資、此次乃以經濟部長翁文灝名義、懇請中國人資本家投資援助經濟再建、因蔣政權從來西南各地之經濟開發投資誘發計畫失敗、又外國援助亦告杜絕、一方使日軍因交通線被遮斷、故蔣政權之經濟的危機愈甚、此次以西南投資之新運動、有不能不大肆開始之狀態、然擁有力方面觀察、重慶政府此種計畫、殆介石停止對日抗戰、或不分配高率之利益爲限、謂難於成功云。

意墨首相致電汪氏 決支援新政權

希望努力早日成功 汪氏當即覆電致謝

【上海十九日本報專電】由上海意大利大使館接到中國新中央政府將近成立之報告曾期待其成立之莫索里尼意大利首相、即以齊亞諾外相名義慎重致電汪兆銘氏謂、「意大利政府於東亞、以反共爲目標之新興政權、希望早日結成、對新政權建設東亞新秩序決與以支援」云云。而激勵汪兆銘氏即對墨索里尼首相覆懇篤謝電、據汪氏接近者觀測、樹立新政權第一聲殆與承認新政權第一聲相同推察友邦日本與意大利政府、亦發同樣電報云。（圖係墨首相）

日海軍機協力作戰 猛烈轟炸匪團

安邱諸城方面匪賊受潰滅打擊

軍艦砲擊里島西端匪據地

【在青島海軍武官府十九日午前十一時發表】、一、十七日軍艦〇〇及青島海軍航空部隊、出動山東角方面並安邱諸城方面、與黨匪以殲滅的打擊、其活躍狀況如左、二、青島海軍航空部隊、在安邱、諸城方面協力陸軍〇〇部隊之匪徒掃蕩作戰、十七日午前以〇架編隊、向該方面出動、果然發見有力之匪團、一齊敢行猛烈之轟炸、更對四散之匪徒、用機槍一齊掃射、已與以潰滅的損害、然目下偵知該方面尚有沈鴻烈匪部之中心勢力、及其他各系統之遊擊匪多數散在、因又繼續至午後、爲反覆之轟炸、已與甚大損失、三、軍艦〇〇、於同日在山東角里島西端匪構築有相當堅固防禦陣地、對日艦艇加以射擊、故軍艦〇〇依有力艦砲之齊射、砲擊黨匪據點、一擧而將匪徒陣地潰滅掃蕩後、又以共搭載機向附近民衆撒放傳單、略謂非停止抗日行爲、必更以砲轟膺懲之徹底、四、軍艦〇〇艦載飛機〇架、同日在山東半島施行偵察攻擊、在海陽東方發見有多數碉堡陣地、及可供匪徒軍用之民船多數、因之加以轟炸、使之完全潰滅、更發見里島北端海岸、亦在陣地構築中、故亦以右同樣猛炸、與匪團以殲滅的打擊矣。

陳濟棠被任爲 農林水利部長

代償捐款五千萬

（香港十九日同盟電）據立報所載、重慶政府隨行政院之改組、內定任命陳濟棠爲新設農林、水利部部長、同時對陳濟棠以任命部長之代償、重慶政府向陳要求捐款五千萬元云。

長江下游各地 掃蕩敗殘黨匪

日軍各部隊收大戰果

（上海十九日同盟電）在長江下流方面之日陸軍諸部隊、自一月起對在江南、江北各地帶繼續蠢動之敗殘匪正掃蕩中、最近討伐狀況如左：一、三角地帶方面田村、門田、大野、棚橋、奈良片倉諸部隊、自六日起迄十五日之間、討伐各地敗殘匪、遺棄屍體百六、俘虜二十七外、鹵獲品重機關銃一、輕機關銃二十七、一、寺尾、高木、鈴木各部隊、自七日起迄十五日之間、以嘉興西方釋迦山爲始、急襲附近各地黨軍殘部、遺棄屍體三百五、鹵獲重機關銃三、一方陸軍空軍今西大尉所率飛機〇〇架、協力地上部隊、與以莫大損害、一、擬殲滅策動奪回廬州、由該地西北方、於二十錦方面紛紛構築陣地之第百三十八師之一部、及第五戰區各遊擊隊約六千、於十四日拂曉、開始攻擊、三浦部隊急襲遊擊隊之重要據點大蜀山（廬州西方十公里）激戰十二小時後、將其向西北方擊退、一、滬江方面警備隊、十五日於安慶東方地區、奇襲黨軍、與以大打擊。

內外情勢急迫 蔣急遽返重慶

滇省工作已終成泡影

將集首腦部重要協議

【香港十九日專電】據由重慶達香港之情報稱、日前來昆明滯在中之蔣介石、已將視察南甯方面前線之預定變更、十七日又急返重慶、蔣介石之急遽重慶歸還者、係因重慶首腦部之要請。

一、關於中國共產黨之要求、第八路軍司令部及附屬部隊之移駐蘭州、新疆省軍政機關改組問題。

一、以汪兆銘氏爲中心之新中央政府樹立工作、已爲顯著之進展。

以上各重大問題、重慶政府究應如何應付、須爲緊急之協議故也。

（香港十八日同盟電）因內外政治情勢急迫、蔣介石乃於十七日急遽自昆明歸還重慶、據達當地情報稱、蔣自本月十日亘十七日勾留昆明時、歷數次與龍雲以下地方將領會見、努力融和中央與西南關係之惡化、并促担當前次設立之軍事委員長昆明行營之軍事指導、但不拘蔣之努力、西南軍事統制、除促進滇緬鐵路基礎工事、並擴充昆明防空設施方策以外、殆未舉具體的效果、唯僅承認現在盧漢指揮下、向湖南方面出動之雲南軍、移駐廣西而已之模樣、然蔣以其代償、對雲南許可於雲南省內、關於二軍六師之編成、蔣提案之廣東、廣西、湖南、貴州、雲南、西南五省連防案、並設立五省連防總司令官案、俱遭龍雲反對、有暫時實現不可能之情勢云。

廈門日方設立 商工會議所

將正式成立

【廈門十九日專電】廈門日總領事館當局、前準備設立廈門日本商工會議所結果、因已得有成案、乃於十八日以領事館令、公布廈門日商工會議所規則、將以二月十一日之紀元佳節、認可定款、同時以會議所正式設立、行商議員之選舉、會員預定達百數十名云。

華北電業會社 將開創立會

正副總裁內定

（東京十八日同盟電）以華北電燈電力統制事業會社、設立計畫中之華北電業會社、本月二十七日將於北京開創立總會、該社資本金一億元（華北開發會社三千萬元、電力聯盟二千萬元、臨時政府五千萬元中日折半出資）資本之過半有以現貨出資充當之說、總裁內定臨時政府法部總長朱深、副總裁、內藤熊喜氏云。

蘇聯黨府間 新開航空路

設立航空會社

（莫斯科十八日同盟電）據蘇聯新聞報稱、蘇聯重慶政府間、此次以雙方連絡路蘇聯領加薩克斯垣與新疆省相結、決定開設新航空路、新空路係由加薩克斯垣共和國首都亞爾瑪摩陡、經新疆省迪化而至哈密者（新疆省東端之要衝）、充此空路經營、設立蘇聯合辦之亞爾摩達航空會社、蘇聯代表爲亞耶洛夫羅航空、會社重慶代表以交通部爲其股東云。

華中航運會社 近將設立

由中日合辦

（南京十八日同盟電）中日合辦之華中航運株式會社、近將設立該社中國現貨出資、關於費用委員會之組織權限、十七日維新政府於交通部會議、決定如次：

一、現貨出資評價委員會設於交通部內委員由維新政府任命。
二、委員會之委員九名、以其內一名爲委員長。
三、委員由維新政府官吏及關係社中選任。
四、委員長任命交通部長江供杰氏。

又該社資本金三千萬元、其內容中國方面一千六百萬元、日本方面一千四百萬元、社長爲中國人、副社長爲日本人而選任云。

各地氣溫氣象

（十九日正午）

大連	晴	零下十四度
奉天	晴	零下十七度
新京	晴	零下十九度
哈爾濱	晴	零下二十度
齊齊哈爾	晴	零下十九度
承德	晴	零下十二度
天津	晴	零下六度
青島	陰	零下七度
上海	陰	零下六度
新義州	晴	零下十三度
京城	晴	零下十一度
釜山	晴	零下二度
大阪	陰	四度

長篇小說 落絮飄香

作者：霄羽 許清繪圖 （7） （二五二）

第卅一章 舊雨傾談、人間驚俱變 名園養疾、心底絮相思

菊英說：「交給淑玲吧、托劉二叔給我刻個圖章、取來就是了。還有……我告訴您！剛才我跟邱小姐到醫院裏去、大夫給我檢查了、說是……不要緊、不過得找個清靜的地方休養些日子、所以邱小姐叫我今天就搬到頤和園、跟她住在一塊兒……」

范三嬸說：「那敢則好極啦！你看咱們這屋子、秦先生要來了、咱們怎麼把人家讓進來呀？你到頤和園裏去住、又有邱小姐給你作伴、寬寬心、病也許就好了！」旁邊淑玲也很高興、她說：「菊姊姊、你要在頤和園住、我天天找你去、上裏頭找人不用買票。」菊英擦着眼淚、笑了笑、就到桌前、用剛才買來的紙筆寫信、先給在鄭州的二禿子寫了一封信、說自己已平安回到海淀、秦樸已有信來、及許多感謝的話。然後才流着眼淚、給秦樸寫、是：——

樸哥：回信收到了、我也像你似的、心裏有很多的話、全寫不出來！我的病不要緊、但是需要個清靜的地方休養、我認識一位邱小姐、人很好、她住在頤和園裏、叫我今天就搬了去、就和她同住。樸哥、你一定覺着很好吧？頤和園就是前年春天我們遊玩的地方、現在那裏的桃花又開了！

雖然我急盼着跟你見面、但是我又像怕你似的、因爲我早先是太對不起你了！可是你一定能知道我的心、當初我並不是不愛你、實在是許多人把我弄成那樣子的！

咳！想起了舊事、我就要流淚、但我知你能寬容我、因此我更難受。你快來吧！只要我們能再見一面、那就是我的幸福了！

祝你平安！（五十元收到了） 你的菊英。

寫完了兩封信、封好、擦了擦眼淚、就叫過淑玲來、微笑着說：「妹妹我都托付你吧！這兩封信你替我買郵票發了；匯票托二叔給我去取、不忙、我現在倒是不急着用錢；我這就搬到頤和園去了、秦先生若是來了、你就叫他趕緊找我去；頂要緊的就是請你到一趟裁縫鋪、催着他們把我那兩件衣裳快點做得、你看、我還件衣裳像什麼樣子！」淑玲連連點頭、說：「你都交給我辦吧！」又笑着說：「眞是、你怎麼在鄭州做了這麼件衣裳啊？」菊英的臉上一紅、眞比她身上的衣衫還紅、就說：「可不是、做完了我也後悔了！」遂着、她就拿了一牀比較乾淨的被褥、拿了小提箱和線毯、先到劉二嬸屋裏說了幾句話、她就出門雇車、往頤和園去了。

到了頤和園門首、一提說找裏邊住的邱小姐、就有領着她進去、到了東面的一所院落裏、邱亞男此時都爲她預備好了、叫老媽子搬出去、在屋中支了一張小鐵牀、旁邊一張兩個抽斗的小桌、桌上擺着一隻小瓶、上插幾枝嬌紅嫩綠的楡葉梅、旁邊擺着一瓶繁魚肝油、和剛才買來的碟盤等。邱亞男笑着說：「這兒很好吧？這院裏輕易也沒有人來、南屋住的是一位很有錢的老孀婦、人也很和藹。東屋住的也是養肺病的一位女音樂家、鋼琴打得很好。」菊英笑着說：「眞的、我算走運、想不到有您幫忙！」說完了、自己又後悔、「這樣村俗的話、妓院裏薰染出來的話、怎可以在一位留學生的面前說呢？」於是臉紅了紅、又把秦樸給她來的信、拿出來給邱亞男看。邱亞男看了、就點頭說：「這位秦先生的確是個很難得的人！」說話時、她的瘦臉上浮出了一點悲慘的笑、卻不知是爲了什麼緣故、這天菊英就安適的睡在這裏、雖然仍是咳嗽發熱、但心裏却充滿着希望、同時相信自己的肺病是可以好的。次日、淑玲就來了、說是：「菊姊姊、我爸爸替你把錢取出來了。」說着話她東瞧西瞧的、又說：「這地方多清靜呀！你天天逛頤和園都行。」菊英由淑玲的手裏接過五十塊錢、又給了她二十塊說：「我還得託二叔給我買一牀被褥和兩條牀單、什麼的都行、只要是新的。」淑玲點頭說：「好吧、明兒我就給你送來。」她又要拉着菊英到湖邊去玩、菊英却因爲秦樸沒有來、自己沒有什麼高興、而且想這時湖畔的遊人必是很多、她就搖頭說：「你一個人玩去吧、我身上沒勁兒！」（第卅一章終）

招聘香烟經理廣告

上海共盛烟公司出品各牌（黃錫包、白五輪、寶船牌、禮拜堂）香烟委爲青島滄口路五十三號永泰烟號華北五省總經理敝號茲爲推銷起見特此登報招聘本埠及外埠代理如欲願者當能格外優待請駕面議無任歡迎

青島永泰烟號敬啓 電話三三六九二號

招募

中國人職工 二百名

鐵工 五〇名 錯卓工 三〇名 鑄造工 二〇名 木樣子工 一〇名
鏊工 五名 鈑金工 一〇名 製缸工 三〇名 旋盤工 二〇名
鍊鐵工 一〇名 銅工 一〇名 電氣工 一〇名 船具工 一〇名

如有願就者請持履歷書親來本工廠接洽可也

青島荷澤四路十四號 青島工廠

青島特別市公署布告

爲布告事案查本署現擬招商標辦警察局請修繕本局及所屬被風雨損毀房屋工程一案、各商有願承辦者可自即日起於每日本署辦公時間內逕來本署總務科取標件詳爲閱覽核實填註封固以便投標此項標函統限於本年一月二十五日上午十一時（標準時間）投遞本署即時當衆開標過期標函作無效此布

中華民國二十九年一月 日 市長 趙琪

注意 本案投標保證金三百元

新到

理化學研究所製品 陽畫感光紙

理化學研究所代理店

凍粉製造販買 孤山窰廠 天路一九九號 電話二六四七

新到在荷品目

雜貨 陶器。茶葉。手巾。洋針。肥皂。
礦油 石油。機械油。車軸油。
食品 罐頭。海產物。

保險部 火災保險、海上保險、運送保險、汽車保險、

株式會社 物產店出張所 東京火災保險株式會社代理店 東洋火災保險株式會社代理店

青島陵縣路一一九號 蛭子組商事部 電話（二五五一一 二五五一二）號

國際◎保險

營業課目

火災保險 運送保險 海上保險 汽車保險

敝社對於敝社所經理之貨物之運送保險特予以優待

（隨時聯絡）

帝國海上火災保險株式會社
朝日海上火災保險株式會社
扶桑海上火災保險株式會社
日本海上保險株式會社

青島代理店 國際運輸株式會社保險部

青島山東路一八三號 濟南二大馬路緯五路 電話四一二九二號

主要製品概目

發變電所用諸機械
鐵路車輛用諸機械
土木建築用諸機械
礦山炭坑用諸機械
電氣用諸機械
船用諸機械
化學工業用諸機械
通信用諸機械
家庭用電機
電線及電纜
鐵管接合管
輥軸轉鑄鋼
可鍛鑄鐵
特殊鋼

資本金貳億四百五拾萬圓 本店 東京市麴町區丸之內二丁目十二 北京營業所

星期論壇 對三巨頭青島會談之期待

（細民）

關於樹立新中央政權問題、醞釀至今、尚未確立、舉國人民皆引領相望、期其早日實現、或不免悵望急燥、但古今來成大事建大業者、皆待時而舉、得時而成、非可操切從事也、語云「欲速則不達、見小利則大事不成」新中央政權成立並非遲緩、乃期其萬全也、今日中國全體經黨共兩年餘破壞、創夷滿目、黨府爲行其破壞政策、普遍散佈匪共種子、收拾殘破局面、極感不易、然憂國之士不能熟視國家民族淪滑而不顧、故臨時維新兩政府首腦及汪精衛先生、比年以來、殫慮竭精、欲將已焦之中國救起、如此重大任務、非糾合全國力量不能收其全功、此新中央政權醞釀之由來也。

新中央政權樹立、過去經過數度討論已有端緒、刻汪精衛、王克敏、梁鴻志三巨頭邀集在青舉行政治會議、決定新中央政權母體、並華北蒙疆特殊關係、及其他重要問題、均將加以檢討、經過此次會議之後、排除障礙、新中央政權立即可以決定成立、民生憔悴、未有甚於此時、全民對三巨頭會議深切注意、望其早日成立、俾得出諸水火、挽回新生命、皆具深切願望、三巨頭皆爲憂國憂民之先知人物、必能以國家民族利害爲前提、完成此建國大業、勿負民衆所望也。

或疑重慶黨府尚在執迷抗戰、匪共遍地滋擾、即使新中央政權成立、善後亦極困難、此實然足慮、重慶黨府所謬呼之長期抗戰、早非其本身所能爲、不過歐美各國從中變戲法耳、因黨府慘敗至今、歐美魔術導演家早感技窮、中央政權成立後、彼援助黨府之歐美導演家未必不趁風轉舵、新中央政權影響國際如是、至地方民共騷亂、除少數怙惡若氏以外、共大多數猶希望安居樂業、共所以隨聲附和、乃以無所寄託、前途無望、始隨風逐浪、與匪共相驅馳、俟新中央政權成立後、彼知焦土終非結局、東亞終須歸到和平、向所失望者、又極具希望、不難幡然覺悟歧途知返矣、對內影響又復如是、新中央政權關係新中國生命前途發展、遽不重哉！

吾人意度三巨頭青島會談、必能順利進行、使新中央政權早日成立、蓋汪王梁三氏、盡瘁國事、不以私人利權爭持、則救國救民必有折中之道、一經商洽不難打破困難、新中央政權、自無阻礙、然國人並不只以組府成功即認爲滿足、蓋新中央政權組織乃建國主體、亦爲議和主體、創造新中央政權不易、擔當建國和平大業更爲不易、新政權以反共建國國策、立意正大、足担當和平大任、至時受焦土慘害之大多數民衆必能覺悟來歸、日本願與中國提攜、無領土野心亦以此證明、黨府所賴以欺騙民衆者、亦被揭破、故青島會談、關係新中國前途極大、且青市彈丸之地、曩非政治重心、事變後經友邦建設、繁榮倍昔、爲中國最完善明朗都市、今三巨頭又復在青會議、中國復興、東亞永久和平、皆孕育於此、是誠青市之光榮矣。

援助中國新政權發展 協議日方今後方策

興亞院舉行重要會議

（東京十九日同盟電）米內日首相、十六日於組閣第一聲言明以處理中日事變、則於既定方針金幅的支持今後新中央政府之成立發展之旨、因汪兆銘、王克敏、梁鴻志、三巨頭近確定於青島開會、日政府乃自十九日午後二時半起、於首相官邸、依新內閣開第一日興亞院會議、對支援新政權日方今後之方策作重要協議云。

【東京十九日專電】米內日新內閣首次興亞院會議、十九日午後一時三十分起、於總理大臣官邸開會、有總裁米內總理大臣、副總裁有田外務、櫻內大藏、畑陸軍、吉田外務各大臣、並柳川總務長官出席、首由柳川長官、就興亞院會議迄今之經過、與六日興亞院會議、八日之阿部前內閣臨時閣議所決定、以汪兆銘氏爲中心、對中國新中央政權樹立、日本之態度並基本方策、及視察現地十一日於南京現地興亞院連絡部長官會議之結果等、詳細說明報告後、嗣關於對中國新中央政權發展支援日本之方策具體的實現策、踏襲阿部前內閣所決定之方針、而期萬無遺憾、同時更關於以此時中外闡明之方法、行重要協議、至午後二時十分始散會云。

日新閣施政方針 立足於三方面

決使不動具體策澈底化 將連續開閣議本格檢討

【東京十九日專電】米內新內閣、十六日初閣議後、十七、十八、十九、又連日閣閣議、以當面之議會政策、議會休會繼續、政務官問題等爲中心議題、詳加檢討、因已得有成案、故米內首相以下一般閣僚、參拜伊勢神宮後、二十二、二十三、二十四三日間、連續開閣議、互於新內閣內外施政之全般、開始本格的檢討、如十六日米內首相第一聲所述之所示、政府以事變處理、對第三國關係、國內問題爲三足鼎、例如此三足鼎、倘缺一足亦難獲事變有終之成果云云、是以對此三方向之不動具體策、應使之澈底化、今後援助新中央成立調整英美蘇德外交關係、戰時下之國內政策、對是等諸問題、均應慎重檢討、尤其對於前內閣以來、成爲重要懸案之貿易省問題、官吏制度等、應由新角度加以研究、是等重要政策、縱至決定之日、而新內閣政綱政策、亦不採公表之方法、俟二月一日議會再開劈頭、總理大臣於施政方針演說中、彙集全般的將新內閣之新政策、與抱負經綸再向中外宣明。

美海軍大擴張案 經費大爲削減

賓遜委員長正式發表 建船總數減四十一艘

【華盛頓十九日專電】賓遜美下院海軍委員長、鑑於各方面猛烈反射、發表以達十三億美金之美國海軍大擴張案、一舉減爲八億美金之旨、如據賓遜委員長之提案、減額結果、建艦總數七十七艘、將減少四十一艘、總噸數由四十萬噸減爲二十一萬噸、賓遜委員長關於此新提案、謂「在實行可能範圍之建艦案、爲最賢明之實行案」云云、即因此次新提案、含有二萬五千噸級航空母艦二艘、大型巡洋艦數艘、及潛水艦三十四艘之建艦、建造艦型、艦數、排水量、武裝等之詳細情形、經議會承認、在總噸數範圍內、正最爲有効能、處理建艦程度低下、而削減驅逐艦者、承認三十五艘驅逐代艦建造、因今後每年能建造十二艘、對海軍國防計畫、或不致發生齟齬云。

議會多表支持

艦政局長說明見解

（華盛頓同盟電）賓遜下院海軍委員長之海軍擴張案削減提案、對海軍當局與以相當驚訝、而於議會、對擬此支持之空氣、頗爲濃厚、而呂賓遜海軍艦政局長、十八日於下院海軍委員會對新提案、披瀝海軍當局之見解、證言如左、

賓遜委員長之改訂案、非擴張現在造船設備、係於今後三年間海軍對能建造完了之建艦量、因爲相當者、另無大異論、而對共縮減案、與以積極的支持者、此際避免言明云云、又新提案爲對軍艦建造計畫而又發生變更者、依總額二億一千萬美金、對三千三百九十五架軍用飛機、並三十六艘小型飛行船及三十一艘補助艦艇之建造計畫、有影響與否、尚不明瞭云。

調整日美關係 全般會談決定

美赫爾長官正式言明 對暫定協定未作回答

（華盛頓十八日同盟電）據政府當局所透消息、堀內駐美日大使、去年底對赫爾長官、以日美通商條約失効期近之際、兩國間關於締結新通商條約之交涉續行中之期間、以暫定措置、有以包含最惠國約款之協定提議爲提案之模樣、赫爾長官對此、未與何等公式之具體的回答、唯答以「此問題關於調整全般的日美兩國關係、依古爾美大使與日本外務省間會談結果而決定」云云。

二日間蘇聯空軍冒零下四十五度嚴寒、施行相當活潑爆擊、如十七日在南方約七處投下約百五十枚炸彈。

各國援助芬蘭 漸有積極傾向

英法陸續供給軍用機

【倫敦十九日專電】對有歷倒的優勢之蘇聯、果敢戰鬥繼續中之芬蘭、翕然集諸外國之同情、故各國相繼對芬蘭與以經濟的援助、英法兩國所供給芬蘭之軍用飛機達相當數目、英國輸送約百五十架、法國約二百架、一方由與芬蘭國境相接之瑞典、挪威、兩國參加芬蘭軍義勇兵亦達相當數目、意大利對芬蘭之援助、最近由海路輸送飛機及部分品、其他器材、如此等歐洲各國、對芬蘭之援助、隨蘇芬戰爭延長、最近漸有積極化之傾向云。

蘇聯軍迫於酷寒 紛向國境敗退

芬軍乘勢追擊正激戰中 在加勒里亞捕獲中國人

【紐約十九日專電】目下從軍芬蘭軍在芬蘭北部拉蒲蘭德戰線活躍中之美聯通信特派員、關於蘇聯軍敗退狀況、向美聯本社報告如左、

迫於飢餓與酷寒、且無間斷受芬蘭軍攻擊之蘇聯軍、遂決定總退却、捨棄哈拉、沿哈拉公路國境方面敗退、蘇聯軍已進至距國境之芬蘭領內百十基羅之他玆塞比爾地方放棄死傷兵與軍需品、後退四十六基羅、芬蘭軍乃乘勢追擊退却之蘇聯軍、至廝魯塞爾比附近激戰甚烈。

【希爾幸基十九日專電】死守芬蘭東南部加勒里亞地峽之芬蘭軍、於十七日之、捕獲從軍蘇聯軍之中國人三名、此奇怪中國人之捕虜、乃深信蘇聯軍必勝利、故請求從軍、已判明爲中國共產黨員。

蘇聯軍大敗

芬蘭軍奪還凱米耶爾杯

（希爾幸基十八日同盟電）

在芬蘭之蘇聯軍、於中部薩拉仙地方大敗、十八日據芬蘭軍司令部發表、芬蘭軍已將凱米耶爾杯之蘇聯軍擊退、進擊約四十五基羅、至將米爾凱耶爾杯奪還、至其在中部戰線、蘇聯軍之攻擊、欲挽回南部加勒里亞地峽戰線之膠着狀態、與北部戰線之不利、故蘇聯軍先以自凱米耶爾杯鐵道爲起點、而壓制之、次至凱米港突破約百七十公里、擬將芬蘭分爲南北兩斷、同時並欲遮斷陸上之對瑞典交通、方始出此作

蘇聯與德領物資輸送路

將完成運河網

（所非十八日同盟電）據當地新聞接白俄明斯克電報稱、蘇聯以爲德領塞康之物資輸送路、擬利用德尼耶布爾、蒲里比特、布古、比斯秋拉豬河川、急於一大運河網之完成、因之由蘇聯產石油輸出港之黑海岸巴茲烏穆經黑海由右運河可至但澤、實現全長約三千公里之水路、工事已在進行、堰堤九個、水門八個、已完成全工事、須四月十五日頃竣成。

巴爾幹協商會

匈否認參加

（布達佩斯十八日同盟電）最近鑑於巴爾幹情勢之推移、二月初旬在布達佩斯所開之巴爾幹協商國會議、據傳匈牙利官方、亦有參加之說、但匈牙利官方、於十八日已將其否定所述如左、匈牙利無參加巴爾幹協商國會議之意、並預定亦不派遣傍觀者、匈牙利意大利兩國之見解、在日前比涅恰會談、已見完分且完全一致、故我等與巴爾幹協商國會議無何等關係。

蘇芬空中戰

擊落蘇機十一架

（斯特哥爾摩十八日同盟電）據達當地情報稱、蘇聯機十八架、十七日空襲中部芬蘭之一小都市、待機中之芬蘭軍戰鬥機三架乃果敢激擊之、謂擊落十一架云。

法全國嚴寒

【巴黎十九日專電】歐洲北部近十日來、氣候嚴寒、此冷浪現已深入法境、十八日巴黎溫度已降至零度下十二度、法國東部若干市城、有降至零度以下十八度、許多市

蘇聯是否違反美蘇協定

共和黨議員請議會調査

【華盛頓十九日專電】蘇芬戰爭開始、同時美國之對蘇聯感情、亦日趨惡化、共和黨班堅巴布上院議員、以美國承認蘇聯之一九三三年美蘇協定、蘇聯是否有違反事實、應予調查、提出報告議會之決議案云。

南疆地區一帶 匪團全告肅清

對民衆工作順利進行 晉北政廳繼續活躍中

（大同十八日同盟電）以徹底的破碎蔣介石軍多期攻勢爲機會、蒙疆南疆地區一帶斷行拔本塞源的肅清晉北政廳乃以初冬爲期、於渾源縣設南疆辦事處、與日軍各部隊協力、積極果敢開始討伐、一方繼行宣撫工作、其討伐行動、月之七日越恆山山脈之峻嶮、掃蕩寒風嶺一帶之匪團、已告完竣、又十日於車道口急襲鎮有德所率黨匪約三百、而收遺棄屍體達百九十五具之戰果等、其活躍極爲顯著、一方對民衆工作亦順利進行、關於新設汽車公路、以南方線爲根幹、以渾源靈邱間四十公里爲始、預想難工事、縱橫山脈地帶、數根之線既調查並完了、諸準備預定待解凍期着工、與此併行、警察隊之分担配置、亦在實行中、迄今春四月、該方面以滅共特別地帶、整備不動之體制云。

意阿組合評議會開幕

對應未來時局變化

決定開始實施商品統制 一部觀測意政府有參戰決意

【羅馬十九日專電】意大利政府、決定自二月一日完全開始商品之統制、如麵包、麥粉、大米、麵類、肉類、牛酪、咖啡等、皆採票購制度、外國人亦同受此統制、且機之如香皂等其他日用品、不日亦將加以統制、此可視爲對應未來時局變化之一種對策、但在一部觀測、對時局之動向、意大利參戰之決意、非常固乎。

【羅馬十九日專電】意大利阿非利加組合評議會、第一次會合、由墨索里尼首相司會之下、已於十八日在羅馬開會、此組合評議會之會合、乃於非常時下、協議意大利與阿菲利加關係之緊密化、墨索里尼首相、强調意大利帝國之發展、與確立自給自足經濟之必要。

英法兩國增加 定購美飛機

約達八千架

【華盛頓十八日專電】羅斯福美大總統、陸軍國庫祕書根、及海軍當局、提出英、法向美定購作戰機三倍之一之數、有所商討、英法照會美國、擬定購飛機八千餘、架、且請速交此貨云。

倫敦北部各處 兩次爆炸案

居民頓形不安

【亞姆斯特丹十九日專電】據倫敦來電稱、倫敦北部居民、於十八日晨發生兩次爆炸事、頓形非常不安、此次爆炸、其力甚猛、在出事地點十公里徑以來、所有房屋之玻璃窗、大部份震碎、現警察當局、已在出事地點戒嚴、并移去爆炸後之一般遺跡、同時偵查其爆炸眞相、據謠傳此乃反英運動恐怖份子所爲、又聞該爆炸在某軍火工廠內云、此次爆炸、截止目下、已有十五名殞命、數百名受傷云。

北歐時局緊迫

挪威萬全準備 決訓練義勇兵

【痾色羅十九日專電】挪威政府、爲備北歐情勢緊迫、近實施義勇兵之軍事訓練制度、此義勇兵制度、且全國實行、預定任命挪威皇太子奧拉克殿下爲義勇軍司令官。

民國廿八年 內外大事紀

二十五日

△日阿部首相抵大阪談自主外交信念

△日機大轟襲西安

△美海相提出大建艦計畫

△各國因英使害中立貿易均提抗議

二十六日

△照國丸事件日方要求英方回答

△日海相暢談處理事變抱負

△蘇芬兩軍衝突芬軍開砲轟擊

△蘇外長對芬提嚴重抗議

△英法德開始猛烈經濟戰

二十七日

△南甯日軍繼續推進五塘

△冀共匪根據地阜平陷落

△黨府計畫改組行政院起糾紛

△各國商船被害事件迭出

△英皇簽字拿捕德貨勒令

△蘇軍發出動員令

△蘇外長對芬通告廢棄蘇芬不侵犯條約

二十八日

△黨府行政院改組問題爭奪戰極猛烈蔣自任行政院長

△各部長官均提辭職

△英法兩國決一致行動明令公佈拿捕德貨法令

二十九日

△日政府補充閣僚任命鐵道厚生兩專任大臣

△蘇政府通告斷絕蘇芬外交關係

△汪派建國軍開始行動佔領詔安梓林

△日機三次襲蘭州

△英萬噸巡洋艦一艘被德潛艇擊沉

三十日

△龍雲反蔣及中央軍入滇發出動員令對抗

△日泰航空協定簽字

△日機再炸蘭州

△蘇聯海陸軍向芬蘭進擊入芬領內

△芬蘭大總統布告對蘇宣戰

十二月一日

△天津英租界不逞份子一網打盡

△日陸軍發表定期調動

△蘇陸海空軍總出動佔領芬蘭各地空軍猛炸各都市

△芬蘭軍頑强抵抗蘇聯軍擊落蘇機多架

△芬新內閣成立

△美重視蘇芬糾紛舉行首腦會議

二日

△黨府行政院改組問題決暫維現狀

△日機再襲蘭州與黨機展開空戰

△華北各地舉行慶祝新民會王會長推戴式

△芬蘭各地被蘇佔領地樹立親蘇政權

△蘇軍繼續猛攻雙方激戰中

△美總統强硬聲明非難蘇聯

土耳其地方 再發生地震

死傷二百餘人

（斯塔普爾十八日同盟電）舊臘遭稀有大震災之土耳其阿那特里亞地方南部一帶、十七日晚再發生激震、迄十八日據達斯塔普爾情報、死者五十名、負傷者百五十名云。

鎮痛鎮靜止咳聖藥

必巴諾靈

包裝方便

一cc十管入 一cc一五瓦入
一cc五十管入 一cc三〇瓦入
一cc百管入 一cc五〇瓦入
注射用

（二十錠入、五十錠入）內服用

總發賣元 朝日製藥株式會社北京支店 北京市和平門內北新華街十號

山東省總代理店 小笠原大藥房 青島市堂邑路 電話(二二〇四)(二〇〇五)號

本市及各地有名大藥房均有代售

精神治病不針不藥

係根據靈學原理、應用精神靈力感應等科學新法、專治中西醫束手針藥無效疑難之大症、如各種精神病、神經病、神經衰弱、失眠症、疑心症、歇斯的里、腦病、脊髓病、眼病、胃腸病、生殖器病、糖尿病、婦科諸病、以及一切惡癖等、均能立刻見效、尅日斷根、誠現代最簡捷之根本治療法也。（簡章備索）

精神治療專家宋本昭啓

地址：定陶路十八號借用電話三一一九八號

命相專家 醒醉客 大相士

能知你父母存亡兄弟幾位子女多寡
瞭然你妻妾賢愚姻緣順逆戀愛眞僞
判斷你買賣盈虧軍政陞遷謀事成否
指明你目前愁慮心腹隱情宜進宜退
細查你過去吉凶未來禍福家庭變遷
盡告你終身結局正才偏才富貴貧賤
◇談相推命二元◇占卦暫收四角◇
現寓北京路中華棧三樓三五號候教

警告僞造旭日商標棉紗腿帶商人

敬啓者敝廠前在商標局呈請註冊之旭日牌棉紗腿帶商標近查有無恥之奸商不顧信義僞造粗劣之貨品假冒敝廠商標欺騙主顧如此不但有違刑章且於敝廠之名譽及營業亦有莫大之損害爲此敝廠除另派員徹底調查外特先登報聲明望各僞造奸商自見報之日起即時悔悟改過自新倘有可原否則敝廠決依法提起訴追仰希各界查照是荷

周村復昌工廠啓

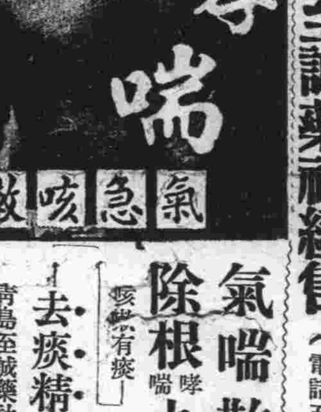

氣喘散 每盒二元

除根哮喘丸 每盒十元

（咳嗽有痰）去痰精 每瓶一元二角

青島至誠藥社經售（電話五一七五）

青島山東路南首至誠藥社經售（電話五一七五）

每瓶一元二角函購運費外加

主治各症

男女虛弱 氣血雙虧 先天不足 後天失調
面色青黃 自盜盜汗 頭昏目眩 腰膝酸軟
色慾過度 早婚虛損 精神衰弱 四肢無力
癱瘓麻木 風溼骨痛 脾虛胃弱 腎虧腰痛
膀胱寒溼 夜多小便 遺精滑精 精力萎頓
少年斲傷 丹天無力 坐臥不寧 精寒陽萎
月經不調 經閉統多 臨經肚痛 赤白帶下
保產安胎 產後失調 病後欠補 服之均宜

願君及時進補、永保健康。

▲用高貴珍品藥料……費了三個月始釀成。
▲此酒的功效如何……敢以信譽來做保證。

第三次貨已出壜

張道

天氣寒冷、一年一度

賣。

安邱縣徐知事發表 告三區民衆書

勿爲邪說誘惑誤入歧途 均當轉移思想各安生業

安邱通訊 安邱縣徐知事、以本縣第三區、新經收復、一般人民、對於新政、多未明瞭、深恐聽信邪說、誤入歧途、故特印製大批「告新復第三區民衆書」、分發該區各鄉鎭村莊、俾資安定人心、以固邦本、玆覓得該告民衆書原文、照錄於下：

新復第三區父老兄弟諸姑姊妹均鑒、溯自黨共肆虐、蔑棄紀綱、全國危亡、勢如纍卵、本縣官吏逃亡、盜賊蠭起、人民離散、村舍坵墟、吾民何辜、罹此浩刼、言念及此、實堪痛心、去夏縣城克復、一二兩區、略見平定、三四五六各區、竟成匪藪、而共黨僞軍、虛構機關、揑造官銜、假愛國之名、行中飽之實、巧立名目、無非横征暴歛、假借主義、不過倒行逆施、更與地痞流氓、互相勾結、游匪潰勇、彼此利用、在彼時本不難犁庭掃穴、一鼓盪平、因念赤匪與黎民相混、殺之則良莠莫分、一旦痛剿、玉石俱焚、是以縣城克復之後、停止討伐、原冀其改過自新、幡然悔悟、並規定招撫辦法、予以種種保障、諄諄告誡、至再至三、實屬情至義盡、不期半年之久、迄無輸誠之心、彼旣梗頑不化、斷難姑息養奸、所以此次大軍所至、匪共潛逃、我父老兄弟諸姑姊妹、從此得解倒懸、重睹天日、共履樂土、刼後餘生、痛定思痛、願爲吾民再進一言、

(一)治亂本宜於重刑、安民尤必先除暴、當大亂之後、人心不甯、邦本未固、儻有幸災樂禍、造謠煽惑、擾亂金融、破壞交通、以及勾結匪類、刺探軍情者、一經發覺、定予嚴懲、本知事言出法隨、決不寬貸。

(二)中日兩國、本爲兄弟之邦、同文同種、共存共榮、應抱親善之誠、須泯猜嫌之見、勿爲邪說誘惑、勿爲奸人利用、互相提攜、以樹東亞和平、共建王道樂土。

(三)查以前各匪、甘入歧途者、百無一二、率皆鄉愚無知、或爲利誘、或爲威脅、或爲虛榮所惑、或爲飢寒所驅、在法固無可恕、於情尤爲可憫、此後能洗心革面、改過自新、必恕其既往之咎、更予以自新之路、務各轉移思想、改善行爲、各安生業、共體時艱。

(四)失地初復、大難甫平、百政廢弛、萬端待理、凡勞徠安輯、固爲政府職責、而興利除弊、尤賴人民輔助、嗣後凡關於除暴安良、興利除弊、各事、務望各抒所見、藉收集思廣益之效、而免官民隔閡之虞、本知事服務鄉邦、抱桑梓恭敬之心、負地方治安之責、本良心之主張、務職分之應盡、但能爲地方謀旦夕之安甯、爲人民解一分之痛苦、無不竭智盡忠、併力以赴、艱難固不敢辭、毀譽尤非所計、耿耿此心、尙希亮督。

濰縣平糶事務所 運到大批食糧

調查民間需給狀況

濰縣通訊 華北救災委員會山東分會濰縣支會、前經魯南道方道尹蒞濰指示振災辦法後、旋由常知事與地方紳商組織平糶事務處、併施粥二項、救濟辦法、關於施粥一項業已改爲施穀、至平糶一項、該處已由濟運到高粱七十五噸、合老斗（濰縣）三二〇石、大豆六十噸、合老斗二五〇石、刻下維市高粮現值每老斗洋六元四角、平糶價賣洋五元六角、（便宜八角）元豆現値每老斗八元、平價爲七元、（便宜一元）所調查第一區十三鎭共買平糶粮食者計三萬人、每人分攤一升（每升市斤四斤半）一天預糶二鎭、約一星期即可糶完、已分組出發調查、十八日即假新民教育館大禮堂開始平糶、一般貧戶得此喜訊者、皆雀躍異常云。

津路局收西沽地基 租戶極度恐慌

聯合呈請市指導部援助

天津通訊 天津鐵路局、西沽地方有地基一段、租與商民搭蓋草房居住、最近該局因需用該地、乃於去歲十二月間、通知各租戶限期遷移、由該局收回、該處居民聞訊後、極爲恐慌、當由租戶王永信、魏呈祥、任運秀等三人、代表全村一百五十餘人、向新民會津市指導部呈請援助、派員向路局交涉、該部准呈後、乃由社會股派遣專員、負責調查、據所得報告、該地自水患成災後、居民生活、均極困難、無法維持生計、當由該部致函天津鐵路局、進行交涉、以甦民困、惟事經多日、該路局尙無圓滿答覆、該部於一月六日、又據西沽租戶代表、再度呈請、迅向路局交涉、展期收回、以維民命、市指導部、又轉函路局、請速予答覆、以恤民艱云。

濟匡山莊 修築兩橋

市署准變廟產 作爲購料之費

濟南通訊 濟南市公署、以匡山莊爲修築東西兩橋、以便交通、呈准變賣廟產、作爲購買兩橋石料之費、惟恐無知之民不明眞相、阻撓共有碍工程之進行、故特佈告通知云。

布告 爲佈告事、案據匡山莊莊長張秀山等呈稱、前以、本莊東西兩橋、朽壞不堪、斷絕交通、呈請修築、以利交通一案、業經呈奉鈞署批示到莊、礎商修築辦法、以本莊廟產變價、作爲購買兩橋石料之費、其餘需用材料及人工等費、由公項補助、當經民等招集隣閭長、開會議決、遵照辦理、誠恐無知之民、不明眞情、阻撓其事、有礙修築、請發布告、俾衆週知、等情據此、查該莊此項所議、變賣廟產、修築橋樑、以便公衆交通、事屬正當、自應准如所請、辦理、除批示外、合行佈告、一體週知、此佈。

去年津海關 稅收增加

收七千萬元

天津通訊 華北海關當局、邇來對於關政督飭整理、不遺餘力、因之關稅收入、日形暢旺、且逐年均有增加、玆據津海關監督公署發表二十八年稅收數目、計津海關國幣六六、〇四六、一三〇、七九元、較上年增收國幣一〇、一二四、〇六六、二一元、該關所屬長城各口分卡爲一、五四八、八三四、七九元、較上年增收國幣一、〇二八、七二三、四六元、又所屬秦皇島分署爲六、三五三、三七二、〇一元、較上年增收國幣一、八一二、六一七、五三元、合計二十八年度共收國幣七千三百九十四萬八千三百三十七元九角、較上年增收共一千二百九十六萬五千四百零七元二角云。

徐汴郵局辦理 對日匯兌

下月一日開始

徐州通訊 華北與日本、滿洲、關東州各地間之電信匯兌業務、業自去年十二月十六日由北京、天津、濟南、青島、芝罘、太原、石家莊各郵局開始辦理、頗與各地日僑以非常便利、當局以徐州、開封兩地日僑最近已突破五千人且有日益發展之勢、特由山東郵政管理局顧問室向徐汴兩地派遣駐在官、調查擴張郵政業務事項、因有急速實施電匯之必要、聞下月一日即可開始辦理云。

方道尹視察 昌樂縣政

對警備隊訓示

昌樂通訊 魯南道方道尹、於本月十五日午後、率隨員多人、來縣視察縣政、對冬賑冬防之設施、詳加指示、並對駐昌樂車站之道警備隊分遣隊〇〇名、訓示警備上應注意之事項、繼至皇軍隊部表示慰問之意、據聞方道尹將於十六日返益都云。

滬租界內 私鹽充斥

上海特約通訊 本市食鹽、向賴蘇浙接濟、自戰事發生後、因交通被阻、來源中斷、祇賴存鹽供給、嗣因奸商投機、將內地私鹽偷運來滬、致官鹽營業一落千丈、年餘來滬市人民食鹽、以私鹽爲主、蓋官鹽較私鹽價値一倍以上、因此滬市普通貧民、多以私販爲生、頃據鹽務人談、日前滬市人民食鹽、三分之二購買私鹽、至經營私鹽者、亦與日俱增、在租界內幾到處可見、是項私鹽、大部係由內河運來者云。

濰縣佐治人員 舉行終結式

常知事設宴款待

濰縣通訊 本縣縣公署、舉辦之第二期區鄉鎭佐治人員訓練班、經一月之短期訓練、業於本月九日考試完竣、十二日午前十時、假縣署大禮堂舉行終結式、是日列席者、計常知事、坊子伊東部隊渡部少尉、宣撫班長、新民會主事、警察所長、商會會長、第一區十三鎭長等、開會如儀、首由常知事致開會辭、大意謂：「諸位學員、均係各區鄉鎭中之優秀人才、此次來受短期之訓練、已獲得良好成績、將來定有建於國有利於民、當此新政尙未普及鄉村、一般農民期待政府頗殷之際、希望各位學員共勉之」繼由渡部少尉、宣撫班長榛山先生、商會代表致訓辭、語多勗勉、言詞懇切、學員三十人個個精神飽滿、肅立敬聆訓示、最後由學員代表宵振環致答謝辭、會畢常知事備治筵款待各位學員、席間飲酒行令、異常歡洽云。

陽信縣公署 提倡體育

設新民體育場

陽信通訊 陽信縣公署爲提倡體育、增進健康起見、特在縣署西偏、設立新民體育場、場面寬闊、非常適宜、昨已將籃球場與網球場安置完竣。並由濟購來籃球、網球、球拍等運動品多種、公餘之後、各公務員均可前往練習、不但强健身體、更可愉快精神云。

各省市不合格醫師 內政部將甄別

聘醫學專家組織委員會

北京通訊 內政部部長王揖唐氏、爲取締濫竽醫師、强化衛生行政起見、現經聘定當代醫學專家侯毓汶、方擎、林宗揚、鮑鑑清、吳祥鳳、全紹清等多人、組織醫師甄別委員會、將各省市不合格之醫師、一併定期擧行甄別考試、以資取締、而重民命云。

陽信第一區擧行 保甲團旗授與式

參加者五千人儀式隆重

陽信通訊 陽信縣公署、爲謀地方治安確保、福利、遵奉省令推行保甲、並指定第一區爲模範保甲區、積極組織、業已就緒、已於一月七日擧行結成式、玆爲檢閱起見、於日前上午十一時在城內大操場、擧行保甲團旗授與式在大操場西面高搭講演台、上午十時各鄉鎭保甲長、卽率領壯丁陸續進場報到、分列場內、鵠候、不一刻李縣知事、茂顧問及劉科長等均到場、友軍西田隊長、高田隊長、柳內治安主任、德安憲兵隊長、黑木宣撫班長、又有惠民憲兵隊長亦蒞場參加、開會如儀、首由彭縣察所長致開會詞、繼由李縣知事致訓詞、略謂、二十世紀的新動態、是集體生活、從前所有的各掃門雪、不管他人瓦上霜的舊念頭、到如今全不適用、非趕快團結起來不可、你看現在的黨共游匪、到處搶奪民衆苦不堪言、都因爲民衆沒有團體、沒有組織、不能自動强化起來、這才受了蹂躪、與踐踏、保甲制度、自古就爲治亂世良法、更爲對症無上的治衛、如果保甲陣綫一經成立、黨共游匪自無立足餘地、民衆福利、豈不是立地就能實現嗎、訓示畢、更由西田隊長等相繼訓示、頒發保甲團旗後、並表演國衛遊行示威、至四時散會。

肅清蘇北不良份子 造成明朗地區

憲兵隊功績官民感謝

徐州通訊 同盟社消息、徐州日本憲兵隊肩荷蘇北地區之治安重責、故對於蘇北中心之徐州、因徐州會戰前係一共匪抗日份子薈萃之處、故於徐州陷落後、即以迅雷不及掩耳之手段、檢擧共產抗日份子、使一切恐怖事件、均被防止未得發生、此實由林憲兵隊長及部下勇士之努力所致也、查去年度該隊共檢擧五百九十五件、被檢擧者竟達九百二十七人之多、由於憲兵隊造成此等功績、致不穩份子、在蘇北地區內殆成絕跡矣、而去年中最大之、太原、天津、北京、濟南、開封、宿遷等地設立支部、以及其內部會員均行逮捕、又將在江蘇山東各城之中華復興社之恐怖團員一網打盡、所有蘇北地區內之抗日自衛團密探、亦多被檢擧、總之、該憲兵隊與〇〇部隊之互相協力、貫徹肅清、得使蘇北地區漸趨明朗化之新秩序途上、實植日華官民莫大感謝者云。

沂水縣二期 宣撫隊畢業

長官均有訓示

沂水通訊 本縣宣撫班主催之青年救國宣撫隊第二班業已受訓期滿、日前下午二時假署大禮堂舉行卒業式、計到縣長、顧問、警備隊長、憲兵隊長、宣撫班長等、首由小川宣撫官報告受訓期內之經過、次由縣長授予畢業證書、並優良生之獎狀、較

中日滿第二屆 交驩競技大會

定今春在東京擧行

北京通訊 中日滿三國教育當局、對於體育事業之發揚、不遺餘力、三國體育中堅、曾於去秋八月間、在滿洲國新京、擧行中日滿第一屆運動交驩大會、所獲成績甚佳、玆三國教育當局爲促進青年親善精神、連絡情感計、擬於今春、根據第一屆辦法、召開第二屆中日滿運動交驩競技大會、刻聞東京體育協會、華北體育協會、滿洲體育聯盟三方面、將共同協議一般進行事宜、大會日期、尙待商討、其地點或將在東京擧行云。

昌樂縣視察記

魯南道公署情宣主任

一月十五日隨道尹由青州出發、到昌樂視察、昌樂縣是膠濟路沿線的一個重要縣、全縣人口約二十餘萬、農產豐富、食糧尙足自給、惟因縣城偏於北部、且南部多山、交通不便指揮、是以治安工作、政治推進、較他縣有特殊困難、道尹到縣後、即由縣知事王瑞周警察所長王竹溪、警備隊附王錫朋、教育科長王銘齋、商會會長劉毓梅等分別報告縣政推進情形及地方一般狀況、道尹一一加以訓示指導後、乃與縣顧問狩野氏晤面、接談甚洽、是日適當民國二十七年一月、皇軍昌樂入城之前夜、回憶二年前皇軍入城當時、現在的昌樂縣可以說是已經成了安住樂土了、鄙人隨道尹得在這樣可以紀念的日子來本縣視察、可以說是適得其時、所以特別利用晚間餘暇、草此拙文、以誌紀念、玆將各項狀況、摘要開列於後。

(一)治安狀況 承皇軍不眠不休實施肅正工作之功、及道縣警備隊討伐警備之力、縣內治安之大體恢復、惟南部山岳地帶、尙有少數游匪出沒無常、匪首爲張天佐、人數甚少、且衆叛親離、實不足爲慮。

(二)縣政狀況 民國二十七年一月皇軍入城後、治安維持會、卽行成立、現任縣知事王瑞周充任會長、四月十七日縣公署成立、爲魯南縣公署成立最早之縣、現在縣公署、警察所、警備隊組織非常健全、各項政治、非常深入、田賦徵收成績頗爲良好、二十七年下忙徵起一萬七千六百八十八元、二十八年上忙徵起一萬七千一百六十二元、下忙徵起一萬二千九百九十七元九角六分、佔額徵數百分之三十、雜稅徵收成績亦稱良好、敎育方面有小學校四十餘、學生一千二百餘人、雖有少數使用經書者、多數已使用部訂新教科書、文廟修築未久、觀瞻甚爲壯嚴、建設方面、應治安警備之需要、道路電話等均已設署完備。

(三)民心動向 人民因受游匪蹂躪、均甚傾向新政、尤其是本縣南部山地、因有游匪出沒無常、所有食粮均爲游匪食罄、對游匪痛恨尤甚、深願皇軍及新政勢力、早日前往、剷除游匪、俾出水火、但游匪張天佐手段非常殘酷、對於傾向新政者、實行殺戮、是以極少數之人民尙屈服於其淫威之下、不得不受其役使。

(四)民食狀況 民食尙可足用、惟近來價格暴騰、高粮每市斤一角五分、麥子每市斤一角八分、小米每市斤一角六分、現已由縣署佈告禁止食糧他運、縣內食糧尙不發生甚大恐慌。

政府註册 謹防假冒 永遠保用 修理免費

管城銘勲 異軍特起 妙運生芳 功在儒文 美利時行屬題 黃康國

天津 美利時總行 緊要通告 逕啓者本總行及總工廠創設于天津迄今已達數年之久歡迎各界惠臨參觀早經呈請實業部註册批准領有第五號註册執照 [illegible]

本廠最新出品特種派拉蒙每枝特價六元 贈本牌筆尖兩個 筆尖柔如羽毛書寫輕快流利應手從心

特種派拉蒙 甲種派拉蒙 乙種派拉蒙

本廠權威出品甲種派拉蒙每枝特價四元 贈本牌筆尖兩個 品質高超式樣新穎機械堅固售價奇廉

本廠獨有出品乙種派拉蒙每枝特價二元 贈本牌筆尖一個 稱雄全國遍地風行價廉物美萬衆歡迎

青島北京路中華棧內 美利時分行 出品 全國郵寄外埠函購每枝寄費四角滿五枝免費

淋濁名藥 張聾子經濟淋濁丸

▲用人體當試驗室發明之奇藥▼

▲五淋白濁藥到病除女子白帶特效藥▼

此丸是發明者張聾子因自患病而發明『詳細說明歡迎索閱』藥性和平效力迅速裝璜精美價目經濟每盒四十二粒可服七天只售國幣壹元五角輕病保好即多年老淋服三四盒立保除根不再傳染永不復犯且味甘易服不用忌口茶水白水均可送下飯前飯後均可服用誠淋濁之最新妙藥張聾子決不欺人患者請即一試再女子白帶亦有奇效夫婦同服尤宜

◎全國各地藥房均有出售證明不効空盒可退原洋歡迎代理

謹防假冒 四十二粒一元五角

本市代售處 山東路廣東商店 潮南路至誠藥社 金鄉路太和春 海泊路萬年春 膠州路東首杏林藥房 黃島路福海藥房 無棣二路同生藥房 益都路華美藥房 雲南路南村路口永安藥房 膠州路廣濟堂

▲青島總經理北京路天合益大藥房（電話三八六六）

▲山東路政民藥房代售 東鎭 共和藥房 泰東藥房 亞和堂 建古藥房 濟南萬利西藥行 博山福成 天津共合藥房 膠縣 [illegible]

天喜堂老婢調經丸 若非萬全安敢獨沽一種 四十餘年最先創製婦女唯一信譽崇葯

婦女各種經病隱憂赤帶白帶不孕等症已婚未婚有孕未孕均合服用

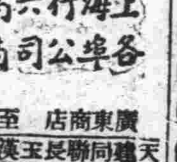

上海六馬路一壹二號 各埠公司藥房商店均售

廣東商店 至誠藥社 膠東藥房 天合益 [illegible]

奇聞奇事 不用針刀……能去眼膜

南村徐氏常患眼病、不幸產後雙目起膜失明已成瞽目、計二十七年、今年來青島、聞山東路南首至誠藥社售『代刀脫膜散』不用針刀去眼膜、極負盛名、乃往購採、共採去此散十三料、脫膜、完全治愈穿針纔好、無異昔日、又該社所售專門眼藥功效奇特、任何眼疾用藥準好、不用針刀云◎▲注意、代刀脫膜散每料十元、另有眼疾、除去翳膜費外加、每料五元、普通眼藥、每料分一元、二元、四元數種、函購寄費外加。

喘病救星 氣喘散每盒二元、壓喘藥每盒一元六角、除根哮喘藥每瓶十元。耳病 耳聾丸一元二、耳朵水售一元。

青島山東路南首至誠藥社 獨家經售（第一家無二家）◎電話購買、通知卽送、電話五一七九號。

百醫百效 島上神醫 國醫張百效大夫

國醫張百效大夫、馳名青島、萬人皆欽、前日家嚴突患右腿腫痛病症、不能起床、多方醫治、均未獲效、後忽憶及張大夫、卽延聘醫治、服藥九劑、痛腫均消、病除、不起之症、竟得霍然、爲島上惟一之良醫也、因感於疾苦惱之類、故敢介紹社會、俾罹疾苦者得所問津、而病早日痊也。謹介紹

先生診例 門診一元 出診兩元 上午十時起至二時止 下午三時起至六時止 舊歷初一十五停診

寓所：市公署旁觀海一路十二號

青島特別市公署教育局體育股長 孫持中敬啓

鑄鐵管代用品 埃塔尼特管 鑛山用管 上下水道管用 電纜管用 瓦斯管用 溫泉送湯管用 各種工業用

代理 阪東調帶出品 各種膠皮帶

鐵道、鑛山、船舶用 諸工業、機械、各種用品 各種電氣用品

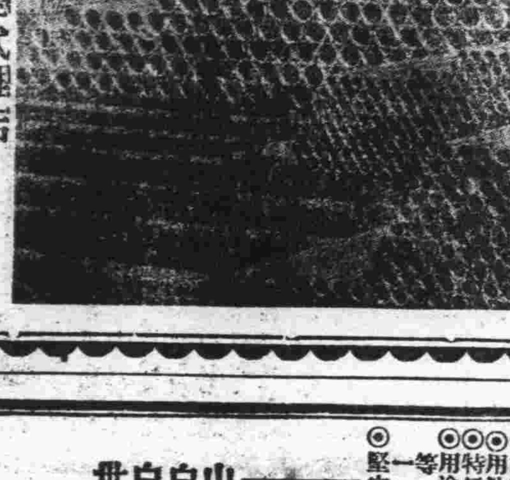

日立製作所山東省總代理店 株式會社 隆光公司 青島市場一路 電話（二七二三二）（二五七五）（六三二六）番

最新色素 「太陽紅朱」「太陽精黃」「太陽紺青」

◎右三種顏料爲山陽色素工廠最近以學術研究之結果製造最新之色素
◎用法、以油漆、水膠液、桐油等混溶一處用之
◎特長、無論在風、雨、太陽光線之下經長期之曬露毫無褪色及變色
◎用途、可著色於合成樹脂、爲留路以特、硬膠皮、橡皮、印刷油墨、塗料、模造皮等
◎堅牢、洋灰、混凝土、塗刷牆壁均可著色、鮮麗低廉爲本品最大特色各位顧主早使用一日可早得一日之利益

營業科目 ◎世界長膠皮工廠出品 地球牌膠皮鞋 國防牌膠皮鞋 ◎白石工廠出品 膠皮原料及膠皮藥品 火柴原料及火柴藥品 工業用諸藥品電石 石油礦油其他雜油 土產及雜貨貿易

山陽色素股份有限公司 白石工業股份有限公司 白石商事股份有限公司 世界長膠皮股份有限公司

華 太

新夢

稿約

一、本版歡迎千字左右之小品、散文、隨筆及小說。非特約過長者不錄。

一、惠稿切勿用鉛筆寫，橫寫、由左往右寫、兩面寫、及寄來未完的稿子。

一、每篇稿末須註明姓名住址印鑑須與署名相同。

初冬的清晨

浪子

大地上佈着一層薄霜、刺骨的寒風、凝成了涼森的曉風、遠寺晨鐘、近村雞鳴、夾雜着長短的驢嘶、和嘹雜的犬吠聲、被它震盪着、送入矮陋的茅屋裏、甜睡正酣的老王的耳鼓、被生計所迫的他、不得不拋棄這溫暖的被窩、準備着開始掙扎他這一日的過程。

借着窗櫺上顯出來的那點僅能辨出一切黝黑的輪廓來的微光、便操起他那担雜貨担子、放在肩上、挑出了柴扉、不加思索的照着到××集去的大路踽踽走去。

幾顆稀朗的小星、眨着頭皮的笑眼似的、在不住的明滅顫動着、一鈎殘月、也顯出將墜的餘魄、黯淡的掛在西天的空際、太陽未出的先示、一片曙光、映在東方的半壁、幾團厚雲、連續的貼着蠢蠢叢樹徐徐的掠過、宇宙被它遮的忽明忽暗、使人陰森的有點可怕、前面隱約的峯巒起伏着、參差的樹木、環抱着僅能辨出輪廓來的遠村、路旁的洋槐、和河岸的垂柳、被曉風吹的那已無葉子的枝條、忽忽的吼、淒過頂濇一層嚴霜不住的在顫抖着的些枯槁的野草和些黃白相間的砂石的一條已涸的小河、因大雨連綿、猛然觸起在兩月前的小河、小河的水勢暴漲、淹沒了兩岸已熟的莊稼、又氾濫到我們的村、流進了我的家、浸倒了我的院牆、冲走了我的食糧、淹斃了我的雞犬、接着又起了數十年來所未有的颶風、攪去我茅屋的屋頂、刮倒了我屋旁的高楊樹幸而未淹死的我、搶了幾件舊衣、被褥等、從萬險中掙扎出、和僅有的四壁未曾沖去外、其餘總算盡被這無情的河流掠去了、後來水勢消、可是我也病了、直病了一個多月、到最近纔爬起來、勉強支撐着病軀、東借西拉的弄了幾十元錢、先修葺修葺我唯一的處身所小茅屋、又辦了這不滿一挑的雜貨、起早戴晚的經營着、暫時尚不至於凍餓、病現在雖然好了、但際此米珠薪桂的年月、前途正不知如何渺茫呢。

寒風不住的吹着、被艱難生活壓迫着的老王、在尋思着一切、竟忘記了冷、並且還覺着身上熱烘烘的和出了汗似的、他仍舊一步不停的向前走着、心裏還不住盤算着今天和將來的過程、不覺已越過那已涸的小河、又是一片原野、阡陌交織着一段段的麥田、很寂靜的平鋪在地上、借着迷茫的曉色、剛能看清是深綠色的麥苗、也頂着一層霜在顫動着、太陽慢騰騰的步伐、還未踱出地平線、他已經走出七八里路了、可是離××集還有十餘里路、他便回頭望了望自己的村落、已經看不清楚內中的一切、數了數高興、要想在太陽未出的以前趕到××集、便加緊了腳步、向前快走、陡然一聲怪鳴、接着嘎嘎的叢成一團他未隄防的心、不由的突突亂跳、原來是前面麥田裏的一羣宿雁、被他的腳步聲驚醒、奏着沒有節拍的哀曲、不整齊的飛上半空、不多時排成一字、又排成人字、漸漸的飛向看不見的天際去了、祇留下些嘹唳的餘音、似乎還繚繞在長空、他拖着個踏着曉霜、挑着担子、點綴在初冬的黎明、村野的一條路上。

漫談小品文

光漢

所謂小品文、就是三兩千字的文章、短雋可愛、令人一讀、就可以了解全篇的意思。有一些人是合適讀小品文的、工廠裏的工人、商店裏的學徒……凡是受時間限制着人們、小品文是它們最好的食糧。短短的一兩千字、讀來輕鬆容易。反之、讀一篇洋洋萬餘言的大作、如果適合自己的口味、精神上還安慰得過去、滿篇的肉麻文字、那樣讀完以後、精神上、時間上……所受到的痛苦、是筆墨不能形容的。

寫小品文決對自由、可以用來敍情、寫景、評論……我國寫小品文的、首推周作人先生——現在暑名知堂老人的。

周作人的作品、老是保持他的閑散態度。看樣子似乎是清淡乏味、而其實呢？卻含有深的哲理。初讀來覺不出怎麼樣、反覆的閱讀、便會愛不釋手了。

無論什麼國家大事、他把他當隨筆來寫。小的如同一隻蒼蠅、他也要絞絞腦汁、寫成一篇大文章。所以周先生老是站在小品文的第一位。為中國現代小品文的提倡者、他的作品很多、都以小品文為主體：談龍集、雨天的書……等。葉聖陶、朱子清。他們的小品、有的細琢細磨、描寫過深、反不如周氏的沖淡和平。

魯迅是東方的高爾基、我國的大文豪。雖然他不是以寫小品文而著名、但也有乃弟周作人樣的小品文產出。雖然作風不同。魯迅的那枝尖銳的筆、善于諷刺罵人、表面似乎是幽默而其實卻是深刻。讀它的文章、好像吃辣椒、有說不出的快慰。雖然有許多人、正在想着作第二個魯迅、學着諷刺、罵人、但都沒有成功的。只有林語堂一個人。

小品文有它很遠的歷史、一直到明清的小品文選、這其間經過相當的努力和改革、所以才會發達的。現在小品文更盛行的很、如本刊也是以小品文為主的園地。只不過偶而有幾篇長些的文章、但統起來說、還是要以小品文為大主體的。

賊（THETHIEF）（二）

法國雨果原著　呂小梅譯

「飯做好了嗎」畛催促着問。

「等一等、就好了。」店主人說。

店主人雖然忙於應付客人、但又覺得這陌生之人的舉止奇怪、便差了一個店夥到鎮長那裏去問這人是誰店夥回來說：「這人是一個剛被釋放的竊犯但他仍是一個惡人。」

店主人點了點頭走向這客人來。

「先生！請你出去吧」

「為什麼？你怕我沒有錢嗎？你要讓我預付嗎？放心吧我有的是錢」。

「不是爲這個。」

「你有錢。」

「為什麼？」

「是啊！」

「我呢！」店主人說：

「我沒有房間」

「哦！」畛說：「我可以到馬棚裏去睡」。

「不行」店主人的聲音變成粗厲。

「為什麼！」畛驚奇的眼光注視着店主人的臉。因為馬棚裏已駐滿了馬了。」

「哦！我可以在任何一個牆角下給我一捆草！——剛！我們可以吃過飯再商量辦法。」畛說。

「我這裏沒有你的飯」、店主人的聲音、粗暴得會使全屋裏的客人停住了喝酒、歡笑、却注視着他倆。

「哦！哦！」畛驚疑的站起來、哀求似的向店主人說：「我從清晨步行到現在、我已餓極了、疲乏極了、可憐我吧！我多給你錢」。

「誰要你的錢！」店主人的聲音更加粗厲了。

畛又重復坐下凝視着自言自語的說：「我現在一個店裏我已餓極了、我已疲乏極了。」

店主人將桌子怦的一拍、幾條青血管出現在他那粗圓的胳膊上說「滾出去！」

畛威爾珍嚇得幾乎要從橙子上跳起來、過了一會、畛還想要說幾句懇求的話、但是店主人的那虎似的像貌使他膽寒。

「不要再說什麼廢話、還要我說出你的名子嗎？你就是畛威爾珍、還要我說出你的來歷嗎？當你進來的時候我就覺得你不是好人、我差人到鎮那裏去問已知道你是誰了、告訴你：我對你已經很客氣了、否則……滾！」

畛提起了他的木杖走了出來接着屋裏一陣歡笑聲。他不敢從正門進去、很小心手攜腳的轉到後門、很小心的敲了敲門、裏面一個女店主開了門、用很客氣的口吻說：「請裏面吧。」

「我要在這裏吃飯和住宿。」

「可以、裏面什麼都有。」

當他進了這店之後、所有的客人都停止了吃酒、都打量這由後門的來客、這時女店主給他找了一個靠壁爐的坐位、讓他坐下、並向他說：

「我想你一定冷吧、這裏有火、湯已溫在罐裏了、你可以隨便吧！」

畛威爾珍把橙子緊移到靠着壁爐、身子斜倚到壁爐的右牆、左腳伸到橙後、表示十分的疲倦、但他時時的回頭看看女店主、又一種奇異香味由罐裏發出來攢進他的鼻孔。

當女店主知道了他是誰之後。

「你立刻給我滾出去！」她的聲比上個男店主的聲音還潑辣、並且帶着刺耳的尖聲。

「哦！你已知道了」畛說。

「哼！」女店主的神色現出十分發怒。

「他們已經把我從那一個店裏攆了出來了」畛哀求的說。

「我要攆你出我的店」女店主好像訓教一般的說。

畛提起來他的木杖、走了出來、當他走出首先那個店裏的時候、有十幾個小孩跟隨在他的後邊、等他出了這個店、都用石子向他身上亂拋、畛發威一般的向他們恫嚇、這羣小孩如鳥一樣的散去。

（二）

畛、威爾珍如失迷了路途的羔羊一般、蹣跚着步驟向前去、忽然抬頭看到一個帶鐵條的窗戶、旁有一個銅鈴、畛立刻追憶到他過去的寓舍、還是監獄、他在門前往返走了幾個來回、他決意走上前去搖了搖鈴窗上現出一個着守衛軍裝人的臉。

「守衛先生」畛很恭敬的行了一個鞠躬禮說：「請你開開門讓我在這裏借住一宿可以嗎？」

「監獄不是旅店、你若犯了罪我可以給你開門」接着一聲嗤笑、守衛人就不見了。

天色漸漸暗起來了、畛威爾珍、畛威爾珍徜徉在德鎮上悵望、他走向一個農人的房子求一點食物、但這可怕的犯人——已傳遍了德所以沒有人敢可憐他。

他找到一個小弄道裏面鋪着黃草、他如獲得珍寶一般急忙的攢進去、正要躺下的時候忽然一隻紅眼的大黑狗、呼的一聲由草裏出來、嗚嗚的向他怪吠、畛已不能急速的退出、他那破舊的衣服、又添了幾個新的窟窿。

畛走到一個大石門的石級上坐着、嘆息着自己的不幸、忽然一個旁門開開裏面走出一個小姑娘、看見畛坐在這裏驚奇的問道：「你為什麼躺在這裏？」

「因為我沒有地方可以住」

「請睡覺」畛說。

「為什麼不到旅店裏去？」

「旅店裏已住滿人了」

「你敲過那個門嗎？」

這女孩子用手指着路旁的一個鐵門。

「沒有」

「你去試試看」女孩子說完便走向石門裏去了。

八點鐘的時候麥特牧師正在書室裏專心研究神學、他的老女僕邁格勞瑞走進書室、由櫃子裏取出銀匙銀碟擺到連着的餐室桌子上、這表示晚餐將要預備好了。

牧師放下書本走進餐室、這時他的姊姊西雷正與女僕談話。

「你們談的是什麼？」牧師問。

「牧師、我們談到我們靠街門沒有鎖是不好的、我想你可以讓我到鎖鋪裏去、配上一個鎖、不然若有什麼不良的人在夜半的時候來……」老女僕邁格勞瑞不斷的說。（未完）

初雪

劉易哲

幾乎是每個人都感到的、今年還未落雪啊！

的確、今冬的天氣特別得很、中午陽光照到牆壁上、照到石階上、照到人們的笑臉上、暖和和的、何嘗有一些冬意呢？

從前日早上、天氣才像涼了些、風也像尖爽了些、然而我們還不能稱它為凜冽、它只是在人們的頭頂上、吹來吹去、撫摸似的、也間或吹到你頸項裏些去、聳一聳肩、把領提高些、我們並不覺得那風是討厭的、也許說一聲：「它或帶些雪花來呢？」

中午吃了臘八粥、走往學校、似乎有些涼意的水滴滴到鼻子上來、接着、又是幾個小水滴、不、那是雪花啊！望前面空間一看、疏疏落落的小的白的雪粒、正飄飄蕩蕩的飛了下來、落到地下、但它不即刻化去、非常固執的停在路上、一個接着一個的落了下來、都停在那裏不動了。

海上、似乎是白茫茫的霧、但、也或是雪花、天空也黯淡的呈着灰色早上停在那裏的輪船也隱約的只能望見幾根粗的烟突路上的行人、不像下雨時的驚慌、只慢慢的行走着、任潔白的雪花往頭上身上落着、落着。

走進校門、撲了撲衣上的雪花、粒粒的小雹子、簌簌的滾下了衣服。

晚上、風似乎大些了、然而夜、依舊照常的恬靜着、倚着窗、望着外面、甚麼也看不清、玻璃上偶然的沾了幾片碎的雪花、更顯得它的聲明、雪、固白得可愛、但它的乾淨尤好、這種天降的恩物、愈是潔白、愈是使人感到宇宙的偉大、而增加了人們的崇拜心理。

街燈在朦朧的夜光中掙扎着、柏油的馬路上濕濕的、顯出了一個燈的倒影。

飛灰集

——第十五篇：脂胭窟

宋來

倘說住高樓的人們便是在天堂上度過着幸福的生活。然而在這幾高樓上的人物卻是地獄、是罪孽與怨恨釀造廠、是胭脂窟。

在傍晚、一些不像紳士的紳士們、也恰像那塗得很厚的胭脂的女人一樣塗得很亮的髮、臉、很光明的鞋尖……。輕挑的、得意的、穿走在這廊路上、向着每一間失掉了神秘性的小房間探視。希冀着窺得一點本不神秘的神秘。

女人們特地三三兩兩擠湊在一起用勾引人心的言語、媚人的眼風、動人的姿態、淫佚的笑聲……惹亂穿走在她們跟前的人們的魂魄。倘若你裝出很斯文的樣字時、她們便會毫不客氣的撕住你的衣袖、叫着：「哥哥喲、你來坐坐吧！」這稱呼與其說是叫着某一個人、勿甯說是叫着那某個人的錢鈔爲的名字。半晌也竟不曾有人去照顧或諧謔着一次。

一個姑娘拖着繡花的睡鞋、踉蹌的走過去、眼睛裏充滿了淚水。她后面跟着一個像兇手一樣面孔的大漢、對她粗粗的喘着氣、一同進了一間黝暗的小室裏。

近五十歲的老太婆、端着一壺茶、一碟瓜子兒去招待她的姑娘的來客、她的臉上是表示着微笑和賦容。這大概因她是有一顆能搖錢的樹吧！屋子裏傳出各種不同的聲音：有嬉笑、唱和、調聊、謾謔的……。有詛咒、辱罵、毀斥……。倘再下去、還會聆出那是怨恨的吁嘆、低暗的悲泣、自慰的私語、悵惘的唏噓……。

她們整年的以夜為晝、以晝做晚。永遠看不到太陽、永遠披晒不到光明。永遠拿自己所僅有的性靈與肉體逢迎着她們的恩人到來。永遠脫逃不出這人間地獄的重門。

夜到了深時、發黃燈光、漸漸熄滅。有了伴侶便陪一個夜、否則只有獨守空房和冷床。明天呢？仍然如此。明天是每天有的、她們等待到老、到死才算償完了這筆巨債。這原是一筆償不清的債啊！她們是住在高樓上、她們却是如此的生活着。

流浪的人

李蘊

朋友！我是個流浪的人、沒有父母、沒有弟兄、更沒有田園和可慰安的親人。

但、偶然的聯繫我們生命間的一絲友情嗎？——想如果能的話我是多們快樂——我們一大部分都是陌生的、然而可敬的朋友！咱們都一樣的呼吸了大空的氣息。

孤獨的生涯中我酷愛朋友正像蔽塞的冬日、我踏着深厚的雪、不管北風的凜冽去到樺樹林子尋點柴薪——為自己和些朋友們——讓我照實的介紹自己——像人與人間那樣的忠實——定會有人蔑視我的些卑劣的習氣：我愛廣闊的原野、我愛空曠的海的潮汐、我愛每個被我足踏過的地方、而一會兒又厭倦了！我願意在黑夜——冬天或夏天——在月光洒着的靜冷的地上或漆黑的夜路、我愛踏着自己的影子、或將腳印洒在雪地上；我愛喝酒；也歡喜女人。

流浪人的氣氛、沐浴了我底靈魂。

朋友！你以為我將用些憂惋的句子、搏得你些東西或憐惜？不的、朋友！別以為我是個年青的乞兒……而我是個倔強的孩子、縱然饑得頭暈了、凍倒在黃昏的樣子裏我也從不願向路人多呻吟幾聲、或討些溫水緩過凍僵的、饑苦的人生。

我非常喜歡飲酒、並且飲得十分多酒——它是唯一慰藉我的東西當酒醉得睡過去的時候它同我的靈魂忘却了一切——生活的煩悶和宇宙的憂悒。可是、酒醒了時、又記起了些莫名的愁鬱、我俯在桌上嗚咽起來：我憐惜自己的身世、我恨自己沒有毅力、又想到了死——我的靈魂抖得非常厲害、又記起了慈愛的母親。

我曾有一些夥伴（他們都是些慷慨豪爽的傢伙）我們全都相愛着。

有時我熱狂的、愛着女人、我們十分真摯的相愛——到了合不來時、她走了！我們誰也從沒有惡意的嫉視我、或還同原先一樣保持了平衡的友誼。

同一些人一樣：我愛海、我時在海濱整夜徘徊、我思索着生活：——一切是這樣：「罪過的都是美麗的、甚至於是可懼的」、大海的波浪在澎湃、上面是星的蒼空、抱圍着我是黑暗的沈靜——自己覺得是多們渺小是籃球上的螞蟻吧？不、比塵埃還微小、心欲碎了！我躺下來——沒聽見一絲地球轉動的聲息。

今天、又喝了些酒、夜已深了！我還不能入睡、自己杳靜的胡思亂想：

——夥伴散了！沒工作、錢就快用盡、眼看死神就將要把我捕獲。

夜——是靜的、死一樣的靜悶啊！月亮的慘淡的光明又斜佈在牀上。

康勳臣
保險除根
花柳清血消毒丸

◎比注射安全◎比打藥針效速◎如果無效◎原盒退還◎

專治男婦傳染各種花柳毒病發生軟硬下疳小便紅腫破爛魚口便毒楊梅潰爛刺痛毒火淋病毒串週身筋骨酸痛結毒歸內週身發起紅斑紅點以及老毒不淨各種臟毒惡瘡等症曾經服藥無效或注射藥針不能除根者即服此丸立能開關竅行週身達四肢通五臟搜內毒化堅硬止疼痛無論新久毒症立從二便消出永不再犯價目每盒國幣一元◎外埠函購加郵費三角來函掛號當日回件郵票通用

青島總經售北京路一號天合益藥房
山東路一四八號政民大藥房滄口同義堂代售

本埠代理處：海泊路萬年春　雲南路南村路口永安藥房　湖南路至誠藥社　黃島路關海藥房　膠州路東首杏林藥房　北京路長春堂　益都路美華藥房　東鎮菜市路健古藥房　東鎮威海路泰和堂　膠州路廣濟堂　高密路中間萬春堂　濰縣路42號廣藥莊

博山關成祥　烟台昌泰興　威海衛復興永　膠縣宏大藥社　分銷處

五淋白濁 一盒斷根
利比兒
リーベル

爲使淋病及早平癒 非速殺滅——潛伏在尿道內而源源繁殖的淋菌、驅逐於體外不可。

日常世上盛用的「注入・挿入・洗滌」等局部療法、因須嚴重繁複的手續、故一般人妄自使用極屬危險、且此種療法、乃祇以前部尿道治療爲目標、所以究竟難收美滿効果。

惟有「特製利比兒」一經內服、即為腸粘膜所吸收、而於服後四五小時尿色變藍、即被排泄體外、且此時早覺得異常舒適、此乃本品顯特的殺菌・消炎・利尿・鎮痛的顯著強大作用、已經確實奏効的鐵證、而為他品所望塵莫及的卓絕優點。

●各埠大藥房均有出售

總經理 寅屋大藥房 青島膠州路山東路角
總發行處 竹村製劑所 大阪市南久太郎町二

胃腸良藥
谷井博士指導
胃活

主治効能
隔食・胃弱・胃炎・胃痛
胸隔痞悶・食積不消・食物不進・惡心嘔吐・酒醉宿醉・吐酸嘈雜・膨脹以及小兒吐乳等症

藥價
特大罐壹元
大罐伍毛
中罐叁毛
小罐貳毛
試用壹毛

總號 日本大阪東區南久寶寺町 山田安民藥房

●各埠藥房、均有

娛樂

田

大鼓獨立演奏能力與未來前程檢討

里拉

在正統的舊劇（皮簧、崑腔）之外各種屬於低級娛樂場所的雜要大鼓近年來有驚人的發展、作爲這發展中之一躍進現象的便是北京哈爾飛戲園的改組——由喧嚇處所、改爲專演雜要大鼓的戲園、雖然在名稱上仍沿襲舊制改稱「茶園」、實則上却已經明示給我們這種土著的小玩意已經有了獨立演奏的能力、和充分遠大的前程了。

大鼓的來源是很遠的我們只消翻開魯迅的中國小說史略和青木正兒的中國近世戲曲史一看便知道牠很早便與戲劇和文學有着密不可解的關係、牠的存在也似乎沒有時地的限制、這原因不外是大鼓取了最普遍最簡易最經濟的形式、而牠的存在也就因此始終不被重視、很像早期的元曲（院本）和早期的詩（漢樂府、唐絕句）詞、大鼓的演唱者盡是些不值一錢的樂人歌妓、但戲劇的發展達到舞台階段、便因爲舊禮教的束縛、將歌妓也可以說女性演奏者淘汰了、因此到日後皮簧戲成立牠的諸般調門唱法便全以適合男性爲標的、使女性在這方面難有充分自由的發展、大鼓因爲不被重視却反而能保持牠的特色、女性的演奏者也特別多、女子在音樂方面的能力（創作力除外）本較男性的天賦爲高、如果能在大鼓方面努力、綜合各種不同的鼓調未嘗不能有一種新的綜合藝術產生、來補足舊劇的缺陷、這是我們只要看了哈爾飛各種大鼓的聯合串演便會自然而然生出來的理想和希望。

由此說來大鼓的發展是有牠的必然需要的、我們知道現在的舊劇雖然喧嚇一時、仔細一看却是缺陷百出、劇場的各種弊端黑暗戲班制度的守舊腐敗姑且不論、即自舊劇本身而論、服裝場面色彩的不諧、戲詞文學價值之低微、以及宮調之無變化、唱做之呆板等等、摒棄理性、專恃經驗、苟不加入新成分而予以刺激和改良、其將步崑腔之後塵而日趨殆危、是很顯然的、我們知道中國文學和哲學之所以能有如許成績、佛教文化之刺激實居半功、梁其超先生曾說、沒有西方文化之交流、便難談中國文化的進步、在歌劇的發展便也不能逃出這條公理、暮年的舊劇需要新的滋養了、民間的各種雜要戲便應運而起來影應這種需要。

在諸種雜要戲中、已有正式戲劇歷史的「評戲」「秦腔」、故不論其餘若「京韻大鼓」「梅花大鼓」「樂亭大鼓」「河南墜子」「文明單弦」「蓮花落」「奉天大鼓」「八角鼓」等不勝枚舉、其中以「京韻大鼓」着重咬字清晰、吐音圓潤、又重手勢與大鼓原義切合、可爲正宗、（其最優演者若劉寶全小綵舞號稱鼓王、）餘如「蓮花落」之趣形戲劇形式與悲涼音調「河南墜字」之着重字字墜音、（俗以字爲子大誤）「奉天大鼓」之纏綿等等、各有其本色特點、不庸贅述、但牠們有一種共同的特色就是「哀音」「悲凄纏綿」、也可說是「哀音」、這是自古以來中國音樂的特點也可說是中國音樂的基本音色、是用了胡琴和板鼓爲主樂的舊劇、無論如何達不到的境界爲這一點我們對於這蒸蒸日上的大鼓樂、就更增加了一份期待了。

坤伶李硯秀之便裝

從程李的收穫談到兩個票社教師

西鳳

青島一隅、位於京滬之間、南北優伶、泰半獻藝於青、民十六年、張效坤所辦之義務戲、京地名伶皆羅致一堂、斯戲之盛可爲空前、於玆爲始、引起國人注意於皮簧、戲迷等先後組織票房、林立島上、一時譚門馬派、郝調梅腔、到處可聞、甑之上常見彩排、所露演之劇、多爲京朝正路、蓋因各票票房所聘之教師、皆爲京朝正宗、一爲徐振芳、一爲武殿臣「喜永」、一般學戲者、欲研究某戲、必詢於教師、京地某伶演某戲爲拿手、久之以把京地某某角色、介紹於票界、由票等內宣傳「膀談」、更能深入一般嗜者的腦中、由此嗜劇者、對京朝派伶人、存有一種較好的印象、前程硯秋來青、名利雙收而去、李少春又來、紅紫之光、映照全島、比林樹森息鼓走大連、此無他、實爲島上人仕、觀劇的眼光、多偏重於京朝派、故程硯秋此次在青露演、收四大名旦最新之記錄、李少春又能車金載譽而去。

徐振芳、爲北京名票房李峯菴、老票淨普世亭徒、小吉祥坐科、「普爲在黃潤甫、德珺如、龔雲甫」同入梨園」、工花臉、長檔師業、對生旦淨丑皮簧崑戲諸戲、皆能精之、且能操文武全場、藏有老票伶劇本甚多、頗爲貴重、對票友授劇、尤有心得、在京曾爲麻花胡同紀宅票房、「爲京地最大之票房」自備有戲園、專供自用彩排」助教、興化、哦私二票房教師、屢任交通、醫科、朝陽、北大、中國、民國、清華各大學公私各名票社教授、後被聘來青、爲益船公司、新聲各票社之教師、志、和聲、國劇、華新紗廠、建坨委會、運輸管理、民、同門人多爲時下京地票房名教師、曾在本市獻藝之名老生自家麟、爲徐師姪、對南北口音之習劇人、能以國音字母、拼音授之、使習劇者容易明確字詞音韻、實爲現代教戲好手。

武喜永「殿臣」、爲北京富連成科班學生、六大弟子之一、「爲葉春善創該班時六大弟子之一」工老生、藝文皆優、斯時在登場之餘、兼司抄劇本、故富連成凡老劇本、皆出殿臣之手、被聘來青、屢任國劇、和聲、物產、風雅、一致「電報局」、青年會、鐵路公會、第一分局、中興公司、中央銀、海關、撒聲、銀光各票社教師、所授之劇路、全宗富連成、徐武桃李、遍種膠島、故皮黃勢力京朝潛焉。

舞星顧君一（右）與白雪（左）和照

舞女與樂師

懷梅

自跳舞勃興以來、社會上添出一條謀生的新途徑、依靠舞業的幾種人很多、當然我先要說的就是中堅份子、第一要算是舞女。

舞女的出身很複雜、有的是從青樓中跳出了火坑、有的是作當壚的生涯而來供人摟抱有的投筆從舞、放棄了寒窗苦讀。還有是離婚的棄婦或是下堂的嬌妾、人家人的生活厭倦了再來一會風流的游浪生活、當然除了她們自身生活之外大多數的是奉母敎弟、養親育妹、負着相當責任。每一個舞女平均是至少有兩個人、是依靠舞業生活的、這是說舞女和她的家屬。

音樂師、自從有聲電影問市以來、這類的樂師曾受到一度極恐慌的環境、向在影院奏樂的、都是失業了、除了一部分人作個人敎授外、其他都改業了。美國曾一度有音樂師聯合請求政府救濟樂師運動、自跳舞事業風行全球後、音樂師的生活漸由復興而達到極盛。他們的收入每人平均在二百元左右、他們亦是負着家庭生活之責、一家至少亦有二三口人、況且他們的生活程度比較高貴、依靠舞業的羣衆中、樂師佔着成份很大、因爲他們的藝術、是比較機器化的「麥克風」、確是受跳舞的歡迎。

因爲舞女和樂師的時常接觸、而樂師多半是身體康健、很能盡男人的義務、在收入上雖不算多、也不算少、又因了是職業上的接近、所以舞女靠琴鬼的便成爲一種自然的趨勢。

滬上溜冰場

娛樂場所、以溜冰場爲最合於運動原則、有益身心的消遣地、尤其在滬上的溜冰場、裝璜富麗、建設新型、滑亮的地板、四週圍以安全軟索、場內配以熱情的爵士音樂、一切具有舞場化藝術化的設備、充份的使人滿意、而最近有幾家溜冰場裏、更僱用妙齡女招待爲顧客們解繫冰鞋、這都是幾位經理們的熟悉上海人心性、以謀營業發展、生意興旺的腦筋！

溜冰場中、資格最老的要算「辣斐」後起之秀、便是「大華」、「辣斐」因先知先覺、事出新奇、曾轟動一時、青年男女、趨之若鶩、營業極盛、後來、在熱鬧的中心區域裏、像大新、等永安溜冰場、相率仿效鬧上、「辣斐」總因地處靜僻、交通不便而蒙受影響、營業一蹶不振、現在已改爲劇院、○由上海劇藝社出演話劇、未幾、「大華」亦回其本來面目、復成舞廳、執現今溜冰場之牛耳者、惟獨「永安」了、「永安」除建有廣大的溜冰場之外、還附設好來塢化的酒排台、入場溜冰、每小時需金八角、據場內服務人員說、該場每日收入、至少在四五百元以上、可見上海眞是「黃金世界」、連孩子們玩的溜冰運動、亦要化費這麼可觀的金錢。

溜冰場裏有一件不良的現象、技術精嫻的人在場內輕活靈巧、男女成對的溜時、演出許多舞步的姿態、頗值欣賞、但如果有一個初學溜冰、或技術生疎的女子、不管你有否男伴、必定會有人上來向你纏擾不清、美其名曰「指導」、實則不懷好意、你若傲慢不睬、就有被絆跌的危險、應使你嚇得屈服爲止、假如女子有男「派脫」同來的話、勢必會引起酸性反應、發生化學作用、大家都是毛頭小伙子、火氣大來些、一言不合、大打出手。在溜冰場裏類此的全武行是常有發見的、此外、一入溜冰場的門口、往往都擺有一只「喫角子老虎」像這種賜人的變相賭具、雖說小玩意、但受惑被害的人、着實不在少數、溜冰原是冬天取暖的一種健身運動、但在腐化都市裏、牠已盡失了本旨！（錢元望）

光陸戲院改裝直流電

本市光陸大戲院、爲引起觀衆之快感、舉凡一切設備、莫不力趨新穎、近鑒於所用交流電幕、以人工之關係、發電度數、時有不均衡之虞、致銀幕上時發生光綫不勻之憾、特從東京高密工場購到新式直流整流機器、幷請該廠派有技士二名、來青負責指導裝設、聞該項直流電、日內卽行裝設竣事、嗣後幕上光綫不勻之弊、可以一掃云。（大王）

什麼是大班？

舞女大班、爲着舞女的整齊和工作紀律化依時到散、舞票拆和成分、和舞女的資格能力、平均程度的收入、舞女的私生活和飲食起居的照料、對待舞客的酬應與週旋的指導、甚至家庭的問題、亦有代爲幫助的必要、而舞女羣中、夥伴們的聯絡或隔膜、都由舞女大班從中斡旋而本人的學識、又須應順潮流、中英文亦須相當有根底、人品清秀、對待舞客的談吐、更要文雅大方、態度彬彬有禮服裝整潔、至少須有中學以上的程度、社交經驗豐富、始可應付各種舞客的交際。西裝革履、長袍馬褂、行頭齊全、更備音樂、舞術、及一切應時流行歌曲步法之常識。對於新「噱頭」之施展、舞業發展方針計劃、都須調整舞女陣容、隨時輔佐經理籌、又要剛柔幷濟、笑怒兼施、應付各種性情之舞女、所以舞女大班在舞場中雖然依靠生活、收入只一二百元、但確佔着很重要的地位、幷且亦極難物色這種合格的人材。

本報廣告部電話　二〇六〇二

山東汽車行　鴻記
電話三一〇四三五〇四
汽車部　車新價廉晝夜服務
修理部　工精費低迅速應期
前存舊客車數部有願廉價和售有願購租者請來接洽
地址　山東路三十三號

英記酒樓
酒菜　麵飯　星期　茶點
山東路一七〇號電話二五五九號

協順永報關行
電話二七六二號轉
代客辦事　報關轉運　手續敏捷　特別迅速
地址滄口路樓上三十七號

牛奶　麵包
青島牛乳舍
普通牛奶・壹角……特別牛奶・壹角二分……
兒童之健康！可左右一國將來！爲健康保持！任何亦不如！……牛乳舍之牛奶……
電話　三〇〇四　三〇三六　五一〇六　三三四二　二一〇九

三星牙膏
品質高貴・有口皆碑
牙齒與美觀
牙齒的整潔與否、關係儀容的美觀、至爲重大、若齒面發現污膜、或呈黃黯之色、於交際場中、常易引起人之惜厭、欲保牙齒之美觀、請於飯後及臨睡前、常用（三星牙膏）刷洗、則齒頰芬芳、談笑風生、益增儀容之秀美。

嶗山晶石眼鏡老店
華北唯一電機製磨工廠

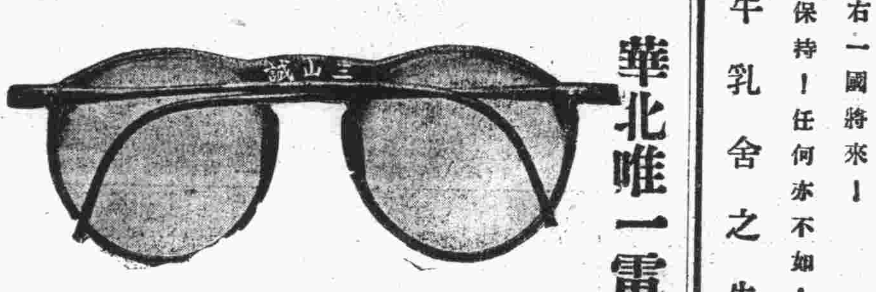

本店在青開設四十餘載所出品之嶗山各種晶石眼鏡久蒙各界贊許茲因新由嶗山得到大批茶墨水晶並歷年積存珍貴晶石現已造成各時式眼鏡物質精良定價特別低廉近視散光老少中花斜視等鏡光線準確類客定做各貨交貨迅速倘蒙賜顧無任歡迎
三山誠眼鏡老店謹啓
青島即墨路西首　電話五八六三號

青島日本醫師會

井辻外科醫院	外科　皮膚科　性病科	鐵山路	電話　二三三二
石田外科醫院	外科　整形外科　X線科　性病科	濟陽路	同　三二五一
博愛醫院	皮膚科　外科　內臟外科　太陽燈科	聊城路	同　三七〇二　六九三二
富田眼科醫院	眼科	東阿路	同　三六一九　六三七六
沼田小兒科醫院	小兒科專門	陵縣路	同　三六三六
若槻醫院	內科　小兒科　皮膚科	德縣路	同　四六〇四
柏木耳鼻咽喉科醫院	耳鼻咽喉科	市場一路	同　三二七九
野見山產婦人科醫院	產科　婦人科　外科　性病科	禹城路	同　六七四七
松村醫院	內科　小兒科　皮膚科	無棣路	同　三三四〇
好生堂醫院	耳鼻咽喉科　內科	樂陵路	同　二二九三
阿部醫院	外科　性病科　皮膚科	桓台路	同　七八三二
山東醫院	內科　X線科　小兒科	夏津路	同　五五七〇
神內醫院	內科　花柳科　X線科　小兒科	德平路	同　四七五七
志波醫院	婦人科　內科　外科　X光線科　性病科	莒縣路	同　五八三七
廣瀨小兒科醫院	小兒科　X線科	鐵山路	同　二八二九　五八五九
鈴木醫院	產婦人科　小兒科　性病科　內科	新泰路	同　三二〇一　二〇〇九
鈴木分院	同上	臨清路	同　三〇九〇

今時都市繁華　交通發達　而在都市中營娼妓業者　較昔尤夥　現衞生當局實行檢查雖厲　一般彼命停業之妓女　實有陽奉陰違者故　花柳病流行　確有增無減也

在花柳病中最難治者　首推淋疾　夫梅毒等雖很利害　但治療上亦有相當之對策　惟淋疾一症　時發時癒　終身殆難根治　患者不但痛苦　且廢時失業　其害之大　殊非淺鮮

輓近治療淋疾之藥　日新月異　其數之多　實有令人迷於取捨之概　且治淋劑而欲想藥到病除　到達根治目的者　實寥若晨星也　然現時治淋法大別爲注射內服與洗滌等療法　三者之中執主執從　依病症之如何　不可同一而語也　近時化學療法雖昌興　市上發售之內服新藥新製劑等　大都有刺戟胃腸等副作用　不得稱爲理想的治淋劑

「脫爾滔淋」片　乃由「阿旱」色素製成之最新強力治淋劑　治淋的功效　比以往昔之各種製劑顯著　即內服本劑　立發揮獨特的殺菌深達力　除尿路之炎症　清尿止痛　頗短時日內　將淋菌完全撲滅　可使迅速治癒．又本劑雖長期連用　毫無胃腸障碍・惡心等之副作用　且用豫防目的　頗奏顯效

【用量】一日三回　每飯後服兩片　本劑雖連服一星期左右　亦毫無副作用　若欲連服更久者　可照前記之法服用五日間其次休藥二—三日而後再反復服之

【適應症】急性慢性淋疾　腎盂腎臟炎　腎盂炎　膀胱炎　攝護腺炎　尿道炎　卵巢炎　子宮內膜炎　中耳炎等

【包裝】三〇片　一〇〇片　三〇〇片

製造兼總發售處　株式會社　塩野義商店　大阪市東區道修町三丁目

塩野牌脫爾滔淋片

經濟

麵粉市旺氣消散
漸呈低垂空氣
各種雜粮亦均趨跌途

本報特訊 麵粉昨傳平價之說、雖未見諸實施、然人情却因而轉趨平疲、已將從前之旺氣完全消散、將來或無再漲之虞、但亦未敢預期、雜粮出口官方已實行停止籤發放行單據、客幫均已懶於進胃、故今市苞米高粮又各回跌五角、計成海州苞米一七、〇〇、高粮一四、〇〇、吉豆一四、〇〇、莞豆一五、〇〇、青口元豆一七、五〇、膠州小米一九、五〇、瓜干一、六〇、濟南吉豆一六、五〇、高密小麥一九、五〇、青口豆餅一二、五〇、本街豆餅一二、七〇、本街生餅一一、四〇、牡丹麵九、九〇、飛英九、五〇、旭日九、四〇、雙鋏未成、游魚九、四〇、火磨九、六〇〇、九、五五、炮車九、八〇〇、九、七〇、按以上所安各市、均已微露垂低之色云

本月上半月 日需品零售價值
較十二月下半月漲落數字

本報特訊 本市日需品一月上半月零售價值較之上年十二月下半月之漲落數字、業經調査完竣、茲錄之以饗關心物價者告。

‖糧食類‖ 一等麵粉一斤二二漲一分、二等麵粉一斤二〇漲一分、三等麵粉一斤一六漲二分、一等大米一斤四〇漲二分、二等大米一斤三二漲四分、三等大米一斤二九漲九分、小米一斤二〇漲三分、江米一斤三二漲五分、苞米一斤一七漲三分、小麥一斤一九漲二分、黃豆一斤一七漲一分、綠豆一斤一八漲一分、江豆一斤一九漲三分、高粮一斤一五漲一分、

‖燃料類‖ 塊煤一筐二、四〇同前、粉煤一筐一、九〇同前、煤球一筐二、〇〇同前、勞柴十斤二五同前、火油斤七〇同前、汽油桶一五、九〇漲二毛五、

‖調味類‖ 豆油一斤六六落二分、香油一斤七〇同前、生油一斤五六落三分、醬油一斤二〇同前、糖一斤五〇漲一毛、醋一斤一〇同前、牛乳一磅二〇同前、鹽一斤〇六同前、

‖鷄肉類‖ 鷄隻一、〇〇落二毛、鷄卵十個六五落一毛、猪肉一斤六〇漲一毛、牛肉一斤八〇落二毛、羊肉一斤八〇落二毛、

‖魚類‖ 銀刀魚一斤二〇、黃花魚一斤二八漲二分、紅頭魚一斤一二同前、偏口魚一斤二〇落四分、

‖果實類‖ 橘子一斤二〇落二分、香蕉一斤二二漲二分、蘋果一斤二二漲二分、西瓜一個二、〇〇、梨一斤二〇漲二分、

‖菜蔬類‖ 白菜一斤〇六、菠菜一斤一二漲二分、油菜一斤一〇漲三分、芹菜一斤二〇漲二分、香菜一斤一〇、韮菜一斤四五、大葱一斤〇八、大蒜一斤二〇、豆芽一斤〇六漲一分、豆腐一斤〇九漲一分、地瓜一斤一〇漲二分、蘿蔔一斤〇五、薑一斤二六落二分、

‖衣料類‖ 棉布一尺二三、士林布一尺四一漲四分五、線嗶嘰一尺三〇、花達呢一尺四四漲一分、

一月上半月物價漲落說明

糧食類 據査本市麵粉及雜糧盡敷應用、但因各商囤積居奇故價格仍見高騰、燃料類 煤等均以公定價格出售故無漲落汽油因用量過多價格稍漲、調味類 豆油生油因近來出口減少價格稍跌惟糖價略見稍漲、雞肉類 猪牛肉等項因出口關係故見稍漲、雞雞卵因本市存貨暫敷供給價格稍跌、魚類 因輸入頗旺故價格無大漲落、果實類 存貨及外埠輸入足給本市之用故價格稍跌、菜蔬類 近來均依白菜爲大宗、但其他各菜生產減少致價格稍漲、衣料類 因顔料棉紗近來平穩、故價格無大漲落。

滬各商業銀行計劃
恢復華中各地支行
挽回二年以來一切損失

上海本報通訊 滬上金融市場、連日來交易情形、幾全爲和平空氣所籠罩、蓋各界對於日本決定於新中央政權以撑持、及汪精衛氏領導下之和平運動、顯已達到成熟時期、均感異常興奮、據金融界傳出消息、滬市各銀行戰前在長江一帶、均有分支行之設立、旋即因環境關係、完全撤退至上海、致各地人民均感不便、現有一部分商業銀行、擬於新中央政府成立後、視各地情形及需要、將各地分支行予以恢復、此事之能否實現、雖目下尙難加以推測、要亦可證金融界人士厭惡戰爭、期望和平早日實現之殷切、銀行界醞釀恢復華中各地分支行之動機、實含有重大之意義、蓋黨府撤退時、即將各銀行挾與全走、居心在利用各行資金作其長期抗戰、及開發西南西北之後盾、現各銀行以一切有利可獲之事業、幾將全爲中中交農四行所剝奪無餘、莫不抱有敢怒而不敢言之憤、故對於黨府一再誘保資金內移之勸說、均予以

內外市況

本市市況
（一月二十日）

○棉紗期貨前場
一月開 713.00
最高 721.00
最低 713.00
收盤 721.00
成 1050件
二月開 728.00
最高 738.00
最低 727.00
收盤 738.00
成 6850件

○棉布期貨前場
一月開 22.70
最高 23.05
最低 22.70
收盤 23.05
成 700件
二月開 23.35
最高 23.675
最低 23.35
收盤 23.675
成 3120件

○土產期貨前場
生米
二月開 32.90
最高 33.30
最低 32.90
收盤 33.90
成 300噸
生油
一月開 70.00
最高 70.90
最低 69.50
收盤 70.50
成 450噸

○棉紗現貨前場
16支
寶來 720.00
最高 721.00
最低 722.00
收盤 723.00
成 50件
寶船 715.00
最高 714.00
最低 716.00
成 60件
20支
藍鳳 752.00
最高 755.00
最低 758.00
收盤 760.00
成 75件
寶船 754.00
成 15件
五星 735.00
最高 724.00
成 30件
銀月 761.00
成 20件
宮女 738.00
成 20件
32支
銀月 970.00
成 20件
花蝶 915.00
成 10件
42支
寶船 104.00
最高 103.50
成 25件
銀月 105.00
成 30件

○棉布現貨前場
花鳥 23.35
最高 23.25
最低 23.30
收盤 23.35
成 90件
彩球 23.15
最高 23.20
成 60件
雙龍 23.40
最高 23.50
最低 23.60
成 50件

○土產現貨前場
生油 66.00
成 700簍
生菓 22.00
最高 23.00
成 2000包
生米 27.00
成 2000包
豆油 60.00
成 300簍

（一月十九日）

○棉紗期貨後場
一月開 711.00
最高 714.00
最低 710.50
收盤 714.00
成 000件
二月開 723.00
最高 730.00
最低 723.00
收盤 723.95
成 000件

○棉布期貨後場
一月開 22.70
最高 22.725
最低 22.60
收盤 22.70
成 0000件
二月開 23.25
最高 23.35
最低 23.15
收盤 23.35
成 0000件

○土產期貨後場
生油
二月開 68.40
最高 69.30
最低 68.40
收盤 69.15
成 418車
生米
二月開 32.50
最高 32.70
最低 32.50
收盤 32.70
成 450噸

○棉紗現貨後場
16支
寶來 720.00
成 15件
20支
藍鳳 751.00
成 30件
五星 733.00
成 25件
17支
八馬 709.50
成 20件
十全 708.00
成 20件
32支
銀月 915.00
成 15件

○棉布現貨後場
彩球 23.00
成 20件
花鳥 23.20
最高 23.15
成 25件

海外市況
（一月二十日）

○倫敦銀塊
現貨22又4分之1
期貨22又4分之1
○孟買銀塊
58又8分之5
○紐約銀塊
公定價34又4分之3
○紐約株式
斯記兒 57又8分之7
阿拿根陀 27又8分之1
○紐約滙兌
對英3,96又4分之1
對日 23.47
對華 8.10
○倫敦滙兌
上海5,0又0分之0
日本1,2又32之9
法國 176.50
紐約 4,02.50
○美國棉花
現貨 11.24
三月 11.00
五月 10.73
七月 10.37
○印度棉花 白路去
3,4月289又0分之0
7,8月298又2分之1
○[illegible]
1月259又0分之0
3月261又2分之1
5月265又0分之0
○平果麥
1月211又2分之1
3月215又0分之0
5月219又0分之0
○倫敦金塊
168.00
○市瓜古麥
5月101又8分之1
7月98又2分之1
9月98又0分之0
○加奈陀小麥
五月87又0分之0
七月87又4分之3
九月88又8分之7
○東京株式 前場開盤
新東 141.80
鐘紡 179.40
滿業 80.50
日魯 77.00
○上海滙兌 前場開盤
對英
現物4又64分之55
期物4又64分之51
對美
現物8又32分之1
期物7又8分之7
○天津棉絲布現貨
棉絲
17支八馬765.00
17支十全 無市
20支十全770.00
32支十全885.00
42支栗子1070.00
42支水月1080.00
棉布
五福26.90
陽光25.00
○大阪棉花 前場開盤
一月 74.75
二月 76.50
三月 78.30
四月 無市
五月 無市
六月 83.80
七月 84.55
○大阪棉布 前場開盤
一月 4,000
二月 4,140
三月 4,310
四月 4,450
五月 4,600
六月 4,730
七月 4,860
○上海金融
海關金單位 270.80
華興銀行公定值
對英6又0分之0
對美9又32分之29
123元賣
128元買
法幣換算率
6.70
國票
79元又4分之1賣
79元又2分之1買
匯豐掛牌元現金化
235乃至245
○海外棉市
印棉布羅記 202.50
印棉阿格肯 194.50
美棉 228.25
美棉 231.75
○大阪棉花 前場收盤
一月 無市
二月 75.35
三月 無市
四月 80.50
五月 無市
六月 83.50
七月 84.50
○大阪棉布 前場收盤
一月 4,980
二月 4,070
三月 4,300
四月 4,435
五月 4,600
六月 4,730
七月 4,855

（一月十九日）

○上海棉絲布現貨
棉絲
26支日光690.00
20支藍鳳725.00
32支彩球935.00
42支立馬1020.00
棉布
四君子四綫68.25
五綫72.75
龍頭細布22.20
○上海雜糧現貨
大豆油 98.50
大豆 21.00
落花生油 73.00
○上海滙兌 前場收盤
對英
現物4又32分之27
期物4又64分之59
對美
現物8又0分之0
期物7又8分之7
○大阪棉花 後場開盤
一月 75.00
二月 無市
三月 78.35
四月 無市
五月 83.65
六月 84.60
七月 85.95

雜貨交易活潑
各種貨價均見起色

本報特訊 雜貨近況、交易頗稱活潑、市價均見起色、而紙箔類尤爲暢盛、茲將各貨市列後、

八寸尖紙	一三、〇〇
九寸尖紙	二一、〇〇
龍屏紙	一三、五〇
大九一尖	一八、五〇
小九一尖	一二、五〇
正海紙	九、五〇
新料八一尖	二七、〇〇
陳料八一尖	二四、〇〇
三B大板紙	二四二、〇〇
忠興新一箔	九〇、〇〇
娥眉礦料	三一、七〇
小號元表	二八、〇〇
大號元表	七、二〇
美孚火油	二六、二五
英牌火油	二六、一五
沈元來桐油	六〇、〇〇
古月	七八、〇〇
廣大料	一五〇、〇〇
小件報紙	二二、〇〇
大件報紙	二三、〇〇

生油現貨鵠立
期貨繼續疲弱

本報特訊 生油市再下沉、蓋因人情鑒於洋行購存之現油至今尙未運出、成多疑慮、不敢追漲、故今市現漲而期疲、竟相背道而駛、後場緣空方納利訂進、市遂由疲弱而轉強盛、以致尾盤鵠立。

本市日需品零售價
一月十九日社會局需給股調査

種類	單位	價格	前日比較 漲	落
糧食類				
砲車麵粉	一袋	9.90		.20
綠火磨麵粉	同	9.70		.10
一等大米	每市斤	.40		
二等大米	同	.35		
小米	同	.21		.01
江米	同	.32		
包米	同	.18		
綠豆	同	.19	.01	
高粮	同	.15		
調味類				
豆油	每市斤	.61		.03
香油	同	.78		
生油	同	.56	.01	
醬油	同	.20		
糖	同	.46		
醋	同	.10		
鹽	同	.06		.01
鷄肉類				
鷄卵	百個	6.50		
猪肉	每十斤	7.00	1.00	
牛肉	同	6.00		
菜蔬類				
地豆	每市斤	.10		

種類	單位	價格	前日比較 漲	落
薑	同	.26		
大白菜	同	.07		
小白菜	同			
油菜	同	.20	.02	
芹菜	同	.20		
韮菜	同	.40		
大葱	同	.08		
大蒜	同	.30		
豆芽	同	.06		
豆腐	同	.10		
香菜	同	.12		
魚類				
銀刀魚	每市斤	.20		
黃花魚	同	.35	.03	
紅頭魚	同	.16		
偏口魚	同	.30	.02	
燃料類				
塊煤	噸	24.00		
粉煤	同	19.00		
煤球	同	20.00		
劈柴	每十斤	.22		.03
火油	桶	13.25		
汽油	桶	15.90		

中國實業公司
收買兩農場
對華之食米 齋有極大貢獻

北京通訊 冀中日實業公司與誠孚信託公司之間、關於開源公司之軍糧城茶堤兩農場之經營移讓、曾經雙方協商、現在兩者間意見已趨一致、歸中日實業公司經營、軍糧城與茶堤之地、合計爲三千五百町步、既墾者爲一千五百町步、作成水田耕作、實收有二萬石之米、原來開源公司、係由段祺瑞一系之人、以資本金百五十萬元（已交七十五萬元）設立公司、開墾軍粮城茶堤之荒地、嗣以資本難籌、遂由金城鹽業中南三銀行所組織之誠孚信託公司、借資七十四萬元、繼續經營、至民國二十五年、被冀東政府接收、後又因該政府取消、遂歸臨時政府實業部之中央農事試驗場管理經營、至今日、乃歸中日實業公司經營、一方開源公司、曾向河北棉產改進會、即今之華北棉產改進會借資、以開墾後一百二十町步之地讓渡、該契約現已由華北棉產改進會提出、與誠孚信託公司之間、關於買收兩農場及經營交涉訂立新契約、此項農產地三千五百町步、將來作業完成、三四年後、可收米十萬石、對華北之食米、齋有極大之貢獻云

滬豆油市
堅疲各趨
黃豆價格飛騰

上海通訊 豆油堅疲互殊、生油因客銷仍滯、致市面頗鮮起色、行情悉呈平疲之勢、豆油則以有力份子扳抬舊力、價遂被拉升一元有奇、統市計售開常州及江北桶豆油四十桶、本廠豆油二百擔、烟台聽生油二百五十聽、天津桶生油一百五十桶、江北本坊生油二百餘聽、又門莊生油三十桶。又黃豆廠方進胃續殷、本客亦頗有問津、國戶更趁機大肆活躍、是以市勢依然挺俏非凡、各貨行情又見加砌三角之譜、統市成交京蕪黃豆三千餘包、丁家州豆六車、六白、江北太倉等黃豆一千包左右、江北青豆八百包、崇明沙黃五百包、廠粉邁步前進、一月份鳳凰牌九元六角至六角五分、二月份已近十元大關云。

開發農村經濟
投資設農場
濟鐵路局計劃

濟南通信 濟南鐵路局對於沿綫愛護村產業、積極開發不遺餘力、茲爲增加農村生產力量、特投資六十萬元、派技師二十名、在濟南、坊子徐州設立農場、內容包括採種圃、種畜場、苗圃等、其設立計劃爲濟南鐵路農場苗圃十八町步、（一町步三百六十平方尺）坊子鐵路農場、採種圃及種畜場二十五町步、種植黃色烟草、落花生、馬鈴薯、棉花、雜穀、及豢養猪、鷄、徐州鐵路農場採種圃、種畜場及苗圃四十五町步、種植小麥、落花生雜穀、棉花、及豢養豬鷄等。

滬對日輸出
較前減少
去年度之統計

上海通訊 據上海增幸洋行之調査、去年十二月中、上海港對日輸出額、合計爲一〇一、三四二件、比十一月減少七三六件、其中麩子減少、而麵粉棉實粉及牛骨等則增加、由輸出各港觀之、鹿兒島居首位、其次則爲橫濱再次爲名古屋大阪、門司等、茲詳示於左：

麵粉	二、七五〇
麥屑	七、五九三
胡麻	四、五六四
喬子	一九〇
麩五十斤入	三、〇〇〇
茶種粕藥大件	二、九五三
茶種粕藥小件	八、〇九四
棉實粕粉末	一、七五六
棉花	二三、五六〇
黃花	二、一四三
藥棉	七三三
系屑	五三七
繭	二、二〇〇
屑絲	五〇
羊毛	六六
牛毛	五
牛骨	四一、〇〇〇
繭衣	八一
綿絲	二五一
綿布	一〇二
鋼條	三〇〇
生漆	四〇五
合計	一〇一、三四二
十一月	一〇八、〇七八

上年外棉輸入
爲數頗鉅
美棉價格高漲 前途方興未艾

上海通訊 本市各棉紡廠上年度因國內棉產減少不得不仰給於外棉、總計上年全年外棉之輸入、竟達近二萬萬元之巨、而於歐戰發生後、因海外棉織品之需要增加、致國內棉紡廠、需要原料之供給益多、外棉之進口遂亦大增、同時世界棉花市場亦一反兩年來之低疲狀態、驟趨奔騰、據本市棉紡業之調査、美棉價格、在上年八月底時細米特林現貨、尙僅八分八〇、迨歐戰突發於九月五日即漲至九分二五、迄乎最近、已漲至十一分三〇之高價、一方世界棉產國於一九三七年至三八年度、因特殊豐收、世界棉花存底、大爲增加、茲以中立各國及我國暨日本各棉紡廠、競向美國與印度等採購棉花、致使是項存底已大事減輕、故棉市前途、倘歐戰延不解決、則猶有方興未艾之趨勢云

△出口貨物
徐州號十九日去上海

花生米	五〇〇包
黑棗	五三一包
紅棗	一七包
柿餅	二〇一包
黃豆	七三包

△進口貨物
牽天丸十八日由大連來青

人絹布	一〇箱
人絹絲	九箱
人絹布外	二二〇箱
人絹織物	三二件
人造毛布	一一箱
一等昆布	八一六件
長切昆布	一七六件
搬家行李	五七件
紙類	三八件
教科書	一箱
文具	三箱
印刷品	三箱
聯銀紙幣	一九箱
止油	一四〇件
日本玻璃	二六箱
日本茶	二九五箱
日本粉茶	二〇包
雀麥	四包
糖菓	二二箱
檸檬	一箱
大茴香	〇包
雜貨	三七件
徐州號十八日由烟台來青	
一等紙	二二件
二等紙	三〇五件
三等紙	一二〇件
神紙	二〇件
竹箸	二〇件
美容粉	五〇件
售箱板	一二箱
售蔬袋	六八八件
時計	八三件
松香	五八箱
〇〇件	
二〇包	
魚	三九箱
茶葉	四〇包
雜貨	六七件

育仁堂 花柳清血 追毒丸
專治男女傳染各種花柳毒症小便腫破魚口便毒淋症刺疼下疳潰爛楊梅毒瘡串週身結毒歸內梅毒入骨筋骨酸疼精神疲倦身起紅斑紅點及多年餘毒未淸血毒不淨諸症會經服藥不愈或注射藥針不能除根者服之均有特效功效勝過藥針十倍 價目每付洋一元

育仁堂 奇效立愈 白濁丸
治淋濁無論新久白濁下淋精漏馬口尿道刺疼小便數次風毒邪熱便白淋血淋後偏墜虛淋老濁常年不斷凡淋病者用千方百藥治不好洗療注射不見效服之百發百中一盒見效重者三盒即愈 定價大盒二元小盒一元

育仁堂 增力固本 健腎丸
人精而衰腰酸腿疼四肢無力頭暈目花精神疲倦舉而不固腰見色流精遺滑精一切腎虧等症服此丸一健陽力自壯種子極易效力偉大誠爲男子之寶品 專治男子虛弱腎虧陽物不舉色慾過度幼年老年 每盒一元服三日 每打十元

育仁堂 婦女化血 通經丸
積塊成氣裹血不聚不行三五個月經水不通見壯血虛乾血成勞死胎不下諸症即服此丸立能破血消保險體痨氣定價每付二元 輕者一付重者三付 忌服此丸專治婦人經閉婦女血崩百病孕婦忌服

青島代售處 天路華美汽車站東一泉西代賣處四號永世堂奉天路、膠州路六號春和堂、金星藥房、山東路二號長山堂…
北京育仁堂 大洪泰院內三號、北京設在青島路

坂井屋
歐亞最大 美津濃の運動用品
カメラと材料
寫眞部 堂邑路 三五五八
運動部 山東路 六六六四 六三六六

註册商標
醫學博士森田資孝大先生推賞
頭痛聖藥 腦新
頭痛!!宜速服
腦新如遇頭腦疼痛非常難忍時、頭目眩暈神智昏迷時或讀書過度精神疲倦及惡醉宿酒未醒時、倘速服腦新可立見奇効、其効若響、服後三分鐘頓覺頭目爽快、神智清新、苦痛若失有如夜月秋遊能有心曠神怡之妙、此偉續確爲本劑獨具之特長、且雖連續服用、對於腦神經或心臟胃腸等決無副作用、亦無影響、孕婦服用亦無害。
▲主治▼
◎偏正頭痛◎頭沉神昏
◎頭迷眼花◎腦筋疲乏
◎精神憂鬱◎面神經痛
◎宿酒惡醉◎暈船暈車
四包裝 日金二角
七包裝 日金三角
十三包裝 日金五角
三十八包裝 日金一圓
大十包裝 日金二圓
百六十二包裝 日金五圓

製造發賣元 荒川長太郎合股公司
代理店 青島小笠原大藥房 青島山東大藥房
各地中西藥房均有代售

青島山東路南首 至誠藥社售
▲氣味香濃、芬芳馥郁、玉液瓊漿、生津止渴。
▲消食健脾、養顏開胃、其味無窮、勝食鮮荔。
荔枝紅茶 每包二角
嶺南特產 每聽一元六角

去痰精
此去痰精、是潤肺、化痰、止咳、去滯之靈藥、有痰者服之、能於四五天內將身中所儲之痰、化成水、由便中排出。無論男女老幼、均能合用、輕症一瓶即愈、重症連服斷根、藥味之和平王道、藥味之芬芳適口、已承服過者同聲讚美、無庸贅述焉。▲每瓶一元二角、函購寄費外加。
青島山東路南首至誠藥社經售（電話五一七五）
◎青島東鎮威海路八十九號至誠藥社支店亦售（電話六一八二）
古：稱「萬病皆由痰作怪」、今稱：「痰是百病的種子！」
▲痰阻肺竅、則肺氣不宣、以致咳嗆氣喘！
▲痰入筋絡、則筋骨麻木、易成半身不遂！
▲痰竄內腑、則變化不測、發生諸般內病！
▲痰侵心臟、則頓失知覺、或竟中風暴斃！
對痰之怕、古今相同、所以偶覺有痰、趕快驅除、杜絕後患。

青島山東路南首 至誠藥社售 電話五一七五
百藥不效之各種頑癬 一元

頑癬藥水每瓶五角

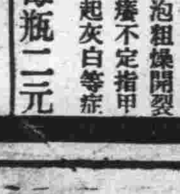

鵝掌風藥水：每瓶二元
專治手掌脫皮起泡粗燥開裂痛癢不定指甲初起灰白等症

受風受寒 腰酸腿痛 麻木串痛
專治
張道郵寒腿酒
此藥酒功效、能除陰天受風、兩足去風發酸、且藥性和平、無論男女老幼、均可服用、不致侵犯實。
腰酸腿痛、陰天發痛、受風入骨、兩臂發軟、散寒活血、活絡舒筋、筋骨抽痛、週身痛、四肢痛、風濕痛、麻木串痛、骨冷寒、多年不愈、服後體力增加、身體健壯、抵抗病毒
每瓶一元五角 函購運費外加
青島山東路南首至誠藥社經售（電話五一七五）
◎青島東鎮威海路八十九號至誠藥社支店亦售（電話六一八二）
各埠經售處、濟南張學子、烟台福昌、博山興泰、膠縣宏大藥社、威海復興永、周村祺杆號、高密順德泉、昌邑成號

當天有奶
◎凡婦人奶汁無奶……或奶汁稀少的
◎速服生奶甜藥水……當天便有奶了
生奶精
缺奶的救星 生奶的源泉
每瓶一元二 ▲寄費外加
青島山東路南首 至誠藥社售 電話五一七五

麵粉奸商如不覺悟 決行嚴厲手段
應知當局苦心自動落價 勿再妨礙民生干冒法紀

本市麵粉價格、由於奸商之囤積操縱、貪圖暴利、有如風馳電掣、一日千里之勢、由七八元竟打破十元關、市民均叫苦不迭、本市各當局爲救濟市民生活、對於奸商決予嚴厲之手段而取締之、經縝密協議之結果、初步之取締辦法經決定限制麵粉輸出、採許可制度並已於本月二十日起實行、各操縱價格之奸商雖已懼而自動跌價、但所跌落者尚微、仍不肯自動落至八元左右、當局以奸商既不知悛改、決嚴厲實行調查取締、並協議第二步之辦法及其他最嚴厲之手段、各奸商應知當局之苦心、自動低價、勿再操縱、妨礙民生、干冒法紀、且現在華北滿洲各大都市均在協議有效辦法之中、本市當亦縝密討議實行云。

業者應以民生爲念 勿存暴利妄動
防止小麥麵粉向外流出
日本總領事館當局發表

關於小麥及麵粉運出許可制之實施、日領事館當局昨日大略發表如次：

最近在當地小麥及麵粉之價格、雖有相當富豐之「貯藏」然以種種作爲的諸原因及奸商之囤積居奇、致其價值日趨奔騰、目下舊歷年末已屆目前市民常食之小麥麵粉之騰貴實與一般的莫大之脅威、致民心極度動搖、此乃社會的經濟問題、不當之騰貴亟有抑制之必要一方在京津及濟南方面因小麥及麵粉之缺乏、並價格之高低及價格公定之停止、致異常騰貴預料當地之貯藏品、難免向該地流出、因之本館鑒於去年實施砂糖之抑制令、故小麥及麵粉之向舊青島特別市區域以外運出亦決定許可制、本館與市公署協力、本日根據如別項之館令物資取締規則頒發告示、又日本方面亦一致取締、因之使業者認識有社會的救濟意義之所以、以期自發的肅正騰貴的妄想、切勿囤積居積逃避運出云。

小麥麵粉輸出 須提出願書
呈報品種數量

加藤總領事於二十日依物資取締規則第一條之規定。

一、小麥（十包以上）

一、麥粉（五十袋以上）

有物品取得或讓度時須呈報其品種、數量、所在地又欲向青島舊市別市以外運出時須提出記載品種、數量運出地、及事由之願書經本館之許可。

如斯日本方面亦於市民生活必需品之統制及肅正極力協力。

市署訓令各局

爲訓令事、依照本市物價取締規則第三條之規定、玆指定小麥一項、數量在十包以上、麵粉一項數量在五十袋以上者、非經許可、不得由舊市區內輸送出境、自本月二十日起施行、業已布告商民幷分別函知各機關、合行通令遵照、除分行外合行令仰該局知照、幷飭屬一體知照爲要此令。

交通整理
警局計劃辦理中
小港幸縣路一帶

本市警察局、以本市小港幸縣路一帶、向爲船舶聚集之地、每日該處停泊船隻不下千餘隻、且該地往來行人極多、貨物堆集如山、往來交通頗不便、該局以正在交通整頓之時、對於該處交通即應整理、已由警察局計劃、指定船舶卸貨處、普通馬路、人行道、均嚴禁放置貨物云。

警察局調查 全市工廠情形
各分局分別調查完竣
共計工廠一百零七家

本市警察局最近遵市署令、調查全市各工廠、工作概況及工人確數、產品情形、該局業已分別令飭各分局對各管區界內工廠詳爲調查、爲表填寫、現各分局業已調查完畢、計市南分局界內有工廠二一八處、四滄分局界內有工廠十一處、台東分局界內有工廠五十二處、市北分局管界內有工廠十五處、李村分局管界內有工廠一處、以上共計工廠一百零七家云

滑冰 ——第一公園所見——

大港鐵道旁 發現棄屍
被人擊傷頭部致死 警察局令嚴緝凶犯

本市警察局、據報本市大港東亞蛋廠後鐵路旁、發現被遺棄屍體一具、經警察局派醫官前往檢驗後、該屍體年約五十餘歲、赤身未着衣褲、只穿襪一雙、頭部有被擊傷痕、除經警察局刑事拍照外、並函知本市地方法院前往檢驗後、該屍頭部確係被人硬傷致死、被棄該處、以土掩埋、除由法院拍照並由警察局備棺抬埋、該局已飭屬嚴密偵緝凶犯、俾早歸案云。

鮮總督府出張所 遷址辦公

青島朝鮮總督府出張所、原設在本市萊蕪一路十五號爲辦公地址、現已遷移至本市館陶路三十五號（東拓支店樓上）爲辦公處、已分別函本市各機關知照云。

中小學足籃球 連日比賽成績
二十一日全部比賽完畢

本市教育局主辦之中小學足籃球比賽會、自本月十三日起在第三公園開始後、連日繼續舉行、本月二十一日比賽完畢、廿一日之比賽際爲高中足籃球、商業對市中、比賽時間爲自上午十時起至十二時止兩隊勢力均等、當有一番激戰、十八、十九兩日之比賽結果如下：

△十八日▽

═小學籃球═

西鎮對江蘇（女）、六比八、江蘇勝。

北京對黃台（女）、九比六、北京勝。

黃台對江蘇（男）、四十二比十三、黃台勝。

═高中籃球═

京中對市中B、六十二比五十二、市中勝。

△十九日▽

═小學籃球═

西鎮對黃台（女）、二十四比四、西鎮勝。

聖功對北京（女）、三十比二、北京勝。

北京對東鎮（男）、十九比十四、東鎮勝。

═高中籃球═

崇德對市中B、十六比十一、市中勝。

═廿一日賽程═

高中籃球（男）、商業對市中。

小學籃球（女）、黃台對東鎮。

小學籃球（女）、江蘇北京盧

高中足球（男）、市中對商業。

冬賑書畫展售款 半數救濟文貧
已交社會局專案收存

本市教育界仝人於去年年底舉辦之冬賑書畫展覽會、成績極佳、售出展品共得一千五百餘元、除提出半數作爲出品者之紙墨費外、其餘半數七百零一元九角五分、已於本月十五日送至本市社會局請分配於本市之文貧、社會局已將此款專案收存、俟救濟文貧辦法核准後、再行撥用云。

本月二十一日 回教小開齋

本月二十一日（陰歷十二月十三日）、爲回教小開齋、（回語古而八）之期、本市清眞寺、已於上星期五通知在青教胞矣、查回教教章、於月首（陰歷十二月）、見月封齋、至第十日開齋、本市地處海隅、見月匪易、初三日始見新月、十三日適滿十天、是日教胞應赴寺中禮拜、誦經畢、方始開齋、按回教向戒殺生、惟此日釋戒一天、牛羊駝雞、盡一日之犧牲供一年之需用、西方回民現尙遵行、此皆求之東土殆不多見矣。

市北警察分局查獲 大批偽流通券
販運製造人犯一併捕獲
起出機器偽鈔等物甚多

市北警察分局、於日昨查獲販運偽鈔犯二名、一名蘇子衡、一名張俊亨、并查獲偽平度縣金融流通券票面五角者一萬一千餘張、究出偽造地點後、連同偽造人鄧修道（年三十一歲掖縣人）宋吉敏（年二十四歲即墨人）連同印刷機器及票面三角、二角、五分券一萬張、（共券面三千元、經該分局訊問屬實將人證一併送總局訊辦。

潛逃之鍾常氏 尋獲歸案

已誌前報之鍾瑞臣（年卅九歲高密人住西仲家窪 號）之妻鍾常氏潛逃、鍾某將胡長□及東鎮閒大坑 蕭張氏控訴於台東分局後、刻聞經該分局訊問之結果、已於日昨經蕭張氏在西廣場某暗娼家中、將鍾常氏尋獲歸案云

運楊樹入境 向警士行賄
帶分局訊辦

台東警察分局海泊橋檢查所、警士雷廣華段少明、於日前晚間查見大車一輛、運二楊樹入境、警等以私運楊樹入境有違定章、正欲帶局罰辦之際、不料該樹主魏學純、（年四十歲濰縣人係威海路一七四號永和成木鋪舖掌）竟出鈔洋三元、向二警士行賄、二警拒而未收當將魏某連同趕車夫孫伯勤一併送分局訊辦云。

無線電收音機登記 由交通股辦理
呈請登記者達千二百家

本市警察局、以本市內住戶按裝無線電收音機者、向須在警察局登記、並經查驗後發給執照、現爲便利市民、對於無線電收音機登記起見、改飭由交通股直接辦理、近市內各住戶申請無線電收音機登記者、已達千二百餘家、發給照者四百餘起、經查准者、將繼續發給執照云。

警察局訓令 印發所屬
已飭各科遵照

本市警察局、爲便利執行政令、對於所有訓令、及頒發各項條文、凡飭分局轉飭所屬遵照事項、應按各分局分駐所、派出所數目、以照原版印發、以資便利等情、該局已令飭各科即日遵照辦理云。

救濟院起用 新鈐記印章

本市救濟院奉令恢復後、所用鈐記、乃係當時治安維持會所刊發、自該院章程呈准後、因名稱稍有變更、乃經呈奉社會局令發新鈐記一顆、文曰青島特別市救濟院鈐記、又院長官章一顆、文曰青島特別市救濟院院長之章、已於本月十九日啓用云。

警察局籌備 換發行商牌照
購製六千份製齊後分發

本市警察局、爲整理全市行商攤販起見、均發給執照、以資鑑別、而便利取締、其頒發手續、及牌照製定、由該局交通股籌辦、二十八年內、全年共發出行商執照五千二百餘份、自本年起改由警察局保安科策劃辦理、本年各行商牌照應改換新牌照、已由該保安股計劃購製六千餘份、一俟製就後、即可交各分局令各行商換取云。

東京記者會議 青市代表
下月五日出發

爲日本皇紀二千六百年紀念事業之一由二月十一日（紀元節）四日間、在東京所開之中、日、滿、新聞記者會議、青島市代表加以臨督者共選出六名、一行定下月五日、出發赴日、再右人選兩三日內定。

在華日民團 將開連絡會
討論各項問題

本市日居留民團自民國二十五年七月二十七日三日內在青島開在華民團會議、關於諸般現地行政事項、爲具體的協議、此次第二次在華民團連絡會議、定於二月三日、三日間在青島開會、參加民團爲北京、天津、上海、漢口、青島方民團、濟南、南京、太原、高密三民會亦參加、在現地關於主要之教育商題、及其他行政事項、從事研究加以具體的檢討、以期對應今後新中國情勢、而冀行政施行之萬全云。

本市上月份 出生人口
共一百五十四人

本市警察局、近經各分局統計上月全市出生人口數目、業經調查完畢、共生產職業類別以農業界佔最多數、公務員最少、其生產人口數目如下、農業界男三十七口、女二十五口、商業界男十五口、女十二口、工業界男十四口、女九口、交通運輸界男六口、女四口、公務員男二口、女一口、人事服務男十一口、女十三口、無職業界男四口、女一口共計生產男女一百五十四口云。

車夫受傷
汽車撞拉車貨 司機人無照帶局

本月十八日晚七時許、有本市某汽車行營業汽車三一九一號、由司機人劉維朋駕駛、行至奉天路由北向南至泰山路口時、適有人力貨車一輛、由南向北而行、因閃躲不及、被該三一九一號汽車撞倒、車夫頭部受傷、已送入醫院救治、其司機人劉維朋、並未在警察局領有司機執照、無照司機、有違警章、已帶局聽候處理云。

救災會贈與 花后等銀盾
借以答謝募捐勞績 二十日在光陸授與

華北救災委員會青島分會、前舉行賑災募款、由本市平康各里之妓女用募捐袋勸募、結果極佳、並決定募得最多者花魁爲皇后、次多者紅妃、等爲皇妃後、該會決定各贈給銀盾一座、定本月二十日下午一時在平度路光陸大戲院召集全市平康各里之全體妓女、舉行贈爲式、並演影慰勞云。

各機關電話號碼 特爲編印小冊
分發警察局所備應用 以備遇事時查找迅速

本市警察局負責地方治安、極關重大、對外一切電話聯絡尤屬切要、各機關所用電話號目應須熟記、惟本市機關甚多、所用電話號目無法記憶、特飭屬調查各機關電話號依冊排列編印訂冊、分發各警察局所應用、以便遇事、查找迅速、現已正籌備印製中、一俟印就即可分發各警應用云。

警察局整飭 車輛燈火
以免發生事端

本市警察局、以本市人烟稠密、車馬輻輳、每值夜晚、時有人力車、自行車不燃燈火、不但有礙交通安全、對自身亦殊危險、且本市路面高低不平、斜度甚大往往有一輛人力車、乘坐二人、尤屬危險、即應嚴厲取締以防意外事項發生、現警察局已分別令飭各分局轉飭各交通崗警隨時注意、倘遇有上項事端、立予取締、以保乘客安全云。

△時人行蹤▽

△在濟南日總領事館司法領事、向由青島總領事館大澤司法領事兼任但此次爲適應濟南之發展與新情勢之司法事務、裁判已任松室季夫氏爲駐濟日總領事館司法領事、該氏於十九日來青、訪當地總領事館並各機關就任之詞、擬指青兩三日云。

△在北京日本大使館書記官、大隈涉氏定於二十五日來青、爲種種連絡視察調查、二十六日乘奉天丸赴上海。

譯大日本建國史之動機
李仲剛

中日兩國必須實行親善、方得共存共榮、是爲一般有世界常識者所公認、但是究竟如何方能實行眞正的親善、乃是一大疑問、普通一般人、多是由那政治、經濟、以及地理等問題、即是由那物質的問題上來着想、很少有非常之人、由那文化、信仰、以及歷史等根源、即是由那精神的根源上來追求、所以數十年以來、時戰時和、時親善時反目、始終沒能達到了共存共榮的眞地步、察那原因、就是因爲彼此只顧一時的利害得失、却忘了百年的和平大計、也就是不知不覺的步了那西洋人的唯物史觀謬論ノ後塵，沒能積極徹底發揚光大我東洋以「道德爲本」的古訓格言、即是竟從枝葉上下手、沒能從根本上實行、所以纔演出愈接近愈仇視、越談心越惡感的怪現象來了、我們應當知道一時的興亡榮辱、是不足以知其國家的尊嚴、民族的偉大的、須要觀察清楚、凡是那可以使世界上的各個國家、各種民族、於不知不識、自然而然之中、都能來就範、來被同化、因之他的國體之尊嚴、越發明徵、民族之偉大、越發光榮、如此纔能稱得起是文明的國家、神聖的子孫哪、根據這種見解、在我東亞、也可以說是在這全世界之上、可以找得出兩個獨立的國家、兩個優秀的民族、即是我們中國與友邦的日本、也就是我們大漢民族、與同種的大和民族而已、中國自開國以來、已經五千餘年、其間雖然衰亡多次、但是至今依然還是一個獨立的國家、而且國家的前途、越發有無限的希望了、大有返老還童之概、又好像是古梅一般、歲寒方可見其卓然獨立、花雪相映的光華勝景、而且大漢民族、也是那包容的力量、非常的廣大、從來未被異族所同化過、他、天長日久、不知不覺的能使他國之人、最後都成了中國人民了、再看看我友邦日本、立國也是將近三千年了、從來沒有亡過一次國、天皇總是萬世一系的神聖、決沒有一個人敢來侵犯的、到了今日、已成爲世界第一的強盛國家了、將來大有唯我獨尊的新氣象、眞像是春櫻一般、朝氣勃勃、普美絕倫的啊、而且大和民族、所固有的大和魂之偉大、決不是一般只知物質可貴的普通民族所能企及的、他那一種不甘雌伏、勇猛進取的向上精神、實有領導天下羣倫的可能性、以如此的兩個國家、兩個民族、倘能誠心誠意的如兄如弟的聯合起來、提攜起來、乃至於團結起來、一同從事建設東亞人之東亞、一致爲那世界各弱小民族求解放、爲天下各霸道國家謀和平、是最合乎理想的一個大聖業啊、可惜最近十數年來中國人民、則一味的捨本求末、認賊爲父、不但忘了我古聖先賢的明訓可尊、而且只知西洋人的物質的科學爲萬能可貴的、形式上已經將成了列強的殖民地還不算、精神上也都成了白種人的奴隸了、再看東亞先進國的友邦青年、自從第一次歐洲大戰以後、一時也大有忘了自己是站在東亞盟主地位的情形、竟有成了「西洋感」、甘願乘那白人的「尻馬」、不顧金甌無缺的國體者、所幸近幾年來、憂國的志士、誠恐一般幼稚青年、忘了自已的國寶、（忠君愛國的光明歷史、即是那日本人所固有的大和魂青史）、所以竭力的提倡振興原有的高尙的精神、編輯神聖的建國古史、也是此種運動之中的一個工作啊、該書的著者、平原北堂先生譯者是至今尙未得到拜謁之榮哪、但是他的各種大著、我早就恭讀過不少了、心是已經向往了、此次承共謬愛、竟以翻譯大日本建國史之重任 委、却之不恭接受又恐不能勝任、這最後因爲該書之內容、其尊貴遠出於那西洋人所敬讀之聖經中的舊約神話之上、而且又高出於我國歷代帝王的一切掌故、此書不但有益於友邦青年之思想、且可做我國青年的修養好參考、至於神道的根源、與中國儒教的本旨、都可以藉此很明瞭的理解了、既然精神上沒有隔閡、思想又都大同小異、實行起親善來、一定能够實現出共存共榮的效果來的、如此不獨是兩國之幸、而且是東亞全體之幸、更可以說是全世界的和平幸福哪、至於大和民族祖先的故鄉「高天原」、與大漢民族祖先的故鄉「帕米爾高原」究竟是否一個地方、日本古人所說的「葦原中國」和中華古人所說的「華夏中國」是否有甚麼因緣、以及一般華人傳說秦時徐福帶領童男童女各三千人落了戶、甚至日本德川時代的漢學者（荻生徂徠氏？）似乎也曾說過「在日本人之中、也有不少是中國周朝吳泰伯的子孫」的話、更有「御毛沼命」到中國來了等語、以上的各事、因爲我的學問很小、是不敢妄加斷語的、但是中日兩國、實有兄弟的關係是爲不可諱言的事實啊、因爲中日兩大民族、必須合作、必須團結、但是不互相理解、不彼此認識、是不能够達到以上的目的、所以譯者不揣謭陋、不敢固辭、慨然應允、担任從事翻譯這融合兩國青年思想的楔子史書了、不過譯者晝夜須負責教育中日青年學子將近千人、而且因爲服務社會的關係、又要兼任各種名譽職務、所以很離從從容容的細查參考書、寫成一個完善的譯本、所幸同仁王直虹學士、從傍訂正、賢契孫榮年學生代爲謄清、並以古事記與日本書記、爲不離左右之書、纔得倉卒脫稿、未誤紀念友邦二千六百年慶的紀元佳節之期、心中非常感激、但是詞不達意之處、魯魚亥豕之訛、以及隨意加減等過、均爲譯者應負之疚、我在這裏向諸君道歉了、一俟出書之後、再請諸位予以不客氣的批評罷。

（完了）

張萬年大夫

特備近代科學化各種電器治療 採取世界最新技術 選用中西名廠特效靈藥 憑十五年以上臨床經驗 對於初起久患屢治不愈 頑固疑難之花柳淋病 確具把握 負責根治

◎院設青島大橋西頭雲南路廣州路轉角 電話七七四四號
◎時間自上午八時至下午十時隨到隨診

化痰止咳丸 每盒五角
主治 傷風外感咳嗽 肺熱痰滯咳嗽 老人虛弱咳嗽 哮喘痰嗚咳嗽 寒痰水飲咳嗽 秋燥冬寒咳嗽 久咳肺癆咳嗽 各症
廣東藥品商店

烏雞白鳳丸
廣東愼之堂
專治婦女 月經不調赤白帶下氣血不足胎動不安頭暈目眩面色青白肌肉消瘦不思飲食產後血虧身體虛弱

肚痛調經丸
廣東愼之堂
專治婦女 經期肚痛 腰痛 頭痛 胎動痛
每盒一元
廣東藥品商店

馬尼拉繩子
(0.5吋——10吋)
菲律賓 馬尼拉
葉佐德出品
海軍牌 地球牌 老虎牌 明星牌 旗牌
謹啓 此次敝店已獲得菲律賓馬尼拉市葉佐德商會製馬尼拉繩子之在華北及華中專賣權。各牌共常備七十萬封度在庫收存。謹請從速示下爲荷 再所需在一萬封度以上固所歡迎而在一萬封度以下則難應命尙希原諒是幸
北京、天津、濟南、海州、徵求代理店
葉佐德（元亨洋行）馬尼拉繩子總經理
收音機 發信機 各種
大坪洋行
青島江蘇路熱河路角
電話六四三三號

MANILA ROPE
ESTABLISHED 1884
ELIZALDE ROPE FACTORY INC
MANILA
ELIZALDE & CO.
葉佐德
菲律賓 馬尼拉
（華名）
元亨洋行

武俠小說　劍氣珠光錄

王度廬著　鏡海圖

第十七回　雪夜爭持俠女遭毒手　庵堂探慰奇士露眞情（三）

此時天色晦暗、大道上的行人簡直沒有、只有俞秀蓮這匹胭脂色的紅馬、在銀色的大地上踏踏行走、身後留下了兩行勻整的蹄跡。往北走了又幾十里、此時秀蓮精神並不倦怠、但是身體卻覺着十分寒冷、所以走到一座大城市、雖然天色尚早、但秀蓮不願往下再走了、向路旁的人問了問、原來這裏是順德府邢台縣、秀蓮遂在西關找了一家店房、牽馬進去、便叫店家。店掌櫃出來、看了看秀蓮、就回答說：「姑娘到別處再問問去吧、我們這店裏的房子都住滿了、大房子裏還擠得下、可是你不能住！」秀蓮只得牽馬出去、又到別家去找房子、可是一連問了四家、全都沒有地方了。末一家的店掌櫃非常和氣、他說：「姑娘你看、單間房子是一間也沒有了、你一個堂客、怎能在大房子裏跟人亂擠着呢？現在天冷、路上又不安靜、這麼一下雪、客人們都不敢往下再走路、所以都在這兒歇下了。姑娘、你就是到南關北關裏去打聽、也怕沒有一間閒屋子了。我給你出個主意、在城裏有一座白雲庵、那是處幼僧廟、姑娘你聽得懂嗎？幼僧就是尼姑、你一位堂客家、到那裏去投宿比在店房裏還要方便呢！」秀蓮點了點頭、牽馬又走出店門、悵惘地在雪地裏站立了一會、忽然一生氣、暗想：我非在這裏投宿不可嗎？我不能連夜往下去走嗎？於是她牽馬向西又走了不遠、就看見街北有一家酒飯館、秀蓮遂在門前將馬匹繫好、一拉門進去、立刻一團熱氣撲來、四週的人語雜亂。那些飲酒吃飯的人、莫不扭着頭直着眼來看她、秀蓮在近窗處找了個座位。酒保過來問秀蓮要什麼菜、秀蓮隨便說了兩樣菜、並叫酒保先把酒拿來、秀蓮就面窗坐着、自斟自飲。本來秀蓮是不慣飲酒的、但因身上穿的衣裳不多、而且少時還預備在風雪之下趕一夜的路、所以不能不藉酒禦寒、但是她斟到第四盃、便飲不下去了。此時酒保已把菜飯端來、秀蓮用過飯、便給了錢、出門解下馬來、將馬肚帶繫緊了、遂扳鞍上馬、揮鞭出了西關、冒着大雪、就一直往北走去。此時風雪越大越緊、天色也越發昏暗。秀蓮策馬往北走了五六里、竟沒看見一個行路的人、路旁的茅舍也都被雪壓着、裏面一點燈光也看不見、好像墳墓。大地之上寂然無聲、馬蹄踏在雪上都不發響、村舍裏的狗彷彿也怕冷、沒有一個吠的。秀蓮此時酒已湧起、身上覺着很暖、但頭卻有點發暈、她在馬上並不很急忙的行走、眼望灰暗的大地、忽然想起三年以前的事情、那時是她自北京出來追趕李慕白、要問問孟思昭的下落。那天她就是連夜踏雪行走、不過那時的雪似比現在還大。一想到前三年的事、她心中又不禁湧起了愁思、在馬上長嘆了一聲、彷彿也懶得往下再行走了、同時對於一切的事都灰心了、就覺得這灰暗的天地就是她自己的心、而這茫茫的四週、只她一人踽踽獨行、這就像是她的身世。又走了十餘里地、因爲看見道旁有不少的人家、心裏就改變了主意、打算趁着天還不太晚、找個地方投宿、不再往下去走了。但是沿路的人家雖不少、可是沒有一處燈光、她也不顧冒昧地去敲人家的門。只得又走了七八里、便來到一座鎭市上、這裏有二三十家舖戶、舖戶都由窗裏透出薄弱的燈光、小酒店還開着半扇門、街上有一個持着梆子打更的人、才敲了兩下。秀蓮心裏很驚訝、暗說：原來才二更天、我走到什麼時候才能到天亮呀？遂就勒住馬、向那打更的人問說：「這是什麼地方？」那打更的人藉着雪色、仰臉瞧着馬上的姑娘、他彷彿十分詫異、便問說：「你是從那兒來的呀？」秀蓮說：「我是由磁州來要回鉅鹿縣去、在順德府找不着店房、我才往下走。」那打更的人說：「這麼大的雪、你一個女人家、連夜往下去走、不是找着要出事嗎？來、我給你問問王家店裏有地方沒有。」

法院公告

青島高等法院　刑事判決主文

△曲連芳與張德瑞賠償一案　附帶民事判決主文

原判決關於命上訴人曲連芳張秀梅連帶賠償上訴人張德瑞國幣一百元部份廢棄

上訴人張德瑞在第一審關於上開部份之請求及上訴均駁回

△曲連芳等妨害家庭上訴一案　判決主文

原判決撤銷

曲連芳張秀梅均無罪

△董長恩竊盜上訴一案　判決主文

原判決關於董長恩罪刑部份撤銷

董長恩竊盜處有期徒刑兩月

今日播音

八、三〇　新民體操（北京）
八、五〇　修養講座（北京）　傅巖　孟子（四五）
九、一〇　歌曲唱片（北京）
九、三〇　新聞重述（北京）
九、五〇　商情行市重述（北京）
一一、三〇　兒童時間（北京）
一一、五九　報時（北京）
一二、〇〇　廣東音樂（北京）　一、寄生草　二、走盤珠　三、花細鑼　四、小桃紅　五、醉草芳飛（韶光社）
一二、四五　商情行市（北京）
一二、五五　職業介紹（北京）
一三、〇〇　評書（北京）　小五義（第四一回）　王傑魁
一四、〇〇　新聞（北京）
一四、一五　娛樂節目（北京）
一八、〇〇　兒童時間（北京）
一八、三〇　未定（北京）
一九、〇〇　一週大事彙述（北京）
一九、二〇　行政工作報告（北京）
一九、三〇　講演（北京）
一九、五〇　預報節目（北京）
二〇、〇〇　娛樂節目（本台）
二〇、三〇　新聞（北京）
二〇、四〇　娛樂節目（北京）
二一、三九　報時（北京）
二一、〇〇　新聞（北京）
二一、二〇　地方新聞（本台）
二一、三〇　商情行市（北京）
二一、四五　英語新聞（北京）
二二、〇〇　京劇（北京）

—由吉祥戲院中繼—

一、鳳曹　霓紅華（麗衡）王泉奎（曹操）
二、全本宇宙鋒　南鐵生（趙小姐）劉連榮（趙高）姜妙香　哈寶山（匡大）　札金奎（趙忠）

今日

△陽曆一月二十一日（星期日）
△陰曆十二月十三日
△滿潮—午前三時四五分（二八五）午后三時二〇分（二八六）
退潮—午前九時五〇分（一五七）午后九時二〇分（九九）

青島郵局封發郵件時刻通知

（一）輪船郵件：
△一月二十一日　開往上海
△一月二十一日　開往日本
△一月二十二日　開往大連

（二）航空郵件：
（甲）去日本之航空郵件　每日晚十時封發
（乙）去華北各地以及大連朝鮮之航空郵件　每日午十二時十分封發

（三）火車郵件：每日午後五時三十分及十時封發

（四）經由西比利亞郵件：每逢星期一、及星期四晚十時封發

附註　輪船開行時刻如有變更　不再通知

大連汽船出帆

▲上海行
▲青島丸　一月廿一日　晨入時入　正午出
▲大連丸　一月廿三日　前入時入　正午出
▲奉天丸　一月廿六日　前入時入　正午出

▲大連行
▲奉天丸　一月廿二日　後一時半入　後五時出
▲青島丸　一月廿五日　後一時半入　後五時出
▲大連丸　一月廿七日　後一時半入　後五時出

▲上海行
▲白河丸　一月廿八日入　一月廿九日出
▲黃河丸　一月二十日入　一月廿一日出

▲天津行
▲白河丸
▲黃河丸　一月廿七日入　一月廿八日出

大連汽船青島支店
支店長　船舶係　輪船會計　國際旅行社　中國報關　定期航路
電話　二一七一七　二一三五六七　二六三六七　四三七七　七六六五　六一五五〇

國際運輸扱船

▲自大阪
▲順利號　一月十六日入港
▲鶴島丸　一月十五日入港　一月二十日出帆

▲自小樽
▲玉津丸　一月二十日入港　一月廿五日出帆

▲自大阪門司
▲順利號　一月十六日入港

▲自神戶門司
▲山島丸　一月十二日入港

▲自秦皇島
▲亨泰號　一月廿五日入港

▲自阪神
▲明星丸　一月二十日入港
▲海平丸　一月卅一日入港　二月二十日出帆

▲自阪神
▲山陽丸　一月十五日入港　二月五日出帆

國際運輸株式會社　電話（六五〇一）代表（四回線）

海州組合出帆

▲海州行
入港　出港
△印船客禁載
▲元泰號　二十日　廿一日
▲戊丸　十九日　二十日
▲迎春號　廿一日　廿三日
▲元泰號　廿一日　廿五日
▲迎春號
▲得春號

▲薔水口行
▲永祥號　十六日　十九日
▲新源號　廿三日　廿四日
▲義通號　廿四日　廿五日

▲石臼所行
▲恆新號　十九日　十九日
▲華新號　十九日　廿一日
▲太平號　十九日　廿一日
▲新順號　廿一日　二三日

▲石島行
▲平安號　▲春來號
▲民安號　▲義順號

▲王家灘行
▲太平號

海州航路汽船同業組合事務所株式會社中村組　電話（三四五三）（二七九三）番

川崎汽船出帆

▲運搬船（日本行）
▲金龍丸　一月　十日入
▲富國丸　一月　九日入
▲昌壽丸　一月　十日入
▲盛泰丸　一月二十日入
▲亞慶司丸　一月廿三日入

▲上海行
▲慶山丸

▲紐育線
▲關川丸　一月十二日神戶發
▲安川丸　一月廿六日神戶發

▲中南米線（晚香坡沙市經由）
▲烏愛爵司丸　一月廿一日神戶發

▲桑港羅府線
▲愛潑包爵豪號　一月廿五日神戶發

運費及其他詳細情形請向左記地址照會

川崎汽船株式會社　青島代理店　株式會社昭和海運公司
館陶路取引所內　電話四〇四二番　四〇〇三番
及前田電話六三二六四番

東亞海運汽船出帆

▲門司、神、大阪行
▲原田丸　一月十八日午前入　廿一日前十一時半出
▲山加賀丸　一月廿二日午前入　廿五日前十一時半出
▲泰山丸　一月廿五日午前入　廿八日前十一時半出
▲日光丸　一月廿九日午前入　二月一日前十一時半出

▲芝罘、天津行
△印即禁載船客
天津行船客暫分禁載
▲安興號　一月廿三日出帆
▲廣山丸　一月廿七日出帆
▲唐山丸　一月　十日出帆
▲華山丸　一月十一日出帆
▲嵩山丸　一月十九日出帆

▲威海衛、大連行
▲台南丸　一月廿一日出帆

▲上海行
▲台南丸　一月廿八日出帆
▲安興號　一月廿八日出帆
▲徐州丸　一月　十日出帆

▲上海南支行
▲嵩山丸　一月二十日出帆
△衛山丸　一月十九日出帆
△第七雲梁丸　一月廿二日出帆
▲唐山丸　一月廿四日出帆

▲大連直行
▲利通號　一月廿二日入港　一月廿三日出帆

▲連雲港行
▲大珠丸　一月十九日前九時入　一月廿一日後五時出
▲大珠丸　一月廿五日前九時入　一月廿七日後五時出

東亞海運株式會社青島支店　本社東京市麴町區一丁目六番海上大樓一階　青島新疆路十八號
電話　支店長席　大長席　出帆係　入港係　船客係　會計係　庶務係　帳房
六六五〇七番　二五〇八番　二六八〇番　二九一六番　二〇七番　七八九七番　六五〇九番　三九二三番

▲烏斯利丸　▲吉林丸　▲扶桑丸　▲黑龍丸　▲烏拉爾丸　▲熱河丸

大阪商船出帆

▲日滿連絡船（前十一時大連發）（一月廿四日）

青島商運株式會社　株式會社丸二商會

嶋谷汽船出帆

▲自北海道
▲玉津丸　一月二十日入港
▲海平丸　一月卅一日入港
▲太平號

運價他左記照會
青島總理店　國際運輸株式會社青島出張所
電話二一八〇六番　二九二三三番

大阪商船株式會社　青島出張所
電話三五四〇番　新疆路十八號
荷客取扱店　青島商運株式會社
至於連往各地之貨物運費詳細情形請向左記地址照會

朝鮮郵船出帆

▲仁川、鎭南浦行
▲釜山丸　一月廿二日入　一月廿五日出
▲平安丸　一月廿八日入　一月三十日出
▲釜山丸　一月廿三日入　一月廿五日出
▲平安丸　一月廿八日入　一月三十日出

▲仁川直行
▲慶安丸

▲仁川天津線
▲新義州丸　一月三日

船票於開船一時間以前發賣、至於運費及其他詳細情形、請向左記地方照會。

朝鮮郵船株式會社　代理店　合資會社　中村組　電話二七〇四番

本報廣告部　電話二〇六〇

新式汽車出讓

茲有新式汽車一輛六缸五座威而斯牌（WILLS）車身堅固機件完整只售四千五百元有意購者請移玉至蘭山路六號面談可也

遺失聲明

啓者前有貨水口眞治商店照付三天期匯票一只第〇〇一四七七號青島南愼豐號元月六號立國幣一千二百元又二天期匯票一只計國幣八百元被敝號遺失無着除向以上照付兩家掛失外特登報聲明此後無論外人士拾得概作廢紙特此聲明　薔水口裕康號謹啓

鄭子賓退　趙軒臣受　彩緊要啓事

爲鄭子賓以本年七月二十一日用五福堂名義在吉祥興號投資加入股款提出另由趙軒臣集股補缺他就全將各執約據外特再登報聲明無論除另締約各執爲據外特再登報聲明與鄭子賓無涉此及其他任何往來均有趙軒臣負責概與鄭子賓營業盈特此會啓　鄭子賓　趙軒臣　全謹啓

恆泰五金號　紀，潔泉共同啓事

茲因紀潔泉因病辭去經理職務其東西份頭業已照賬分劈清楚脫離關係永無糾葛除立有辭帖退帖各執存證外特再登報聲明

遺失聲明

啓者敝人康德六年十月十三號興照付二七五號匯票一只在琿春天和銀行買妥青島天和七五一號石國松名下國幣九十元又二天和興一只付將錢國幣九十元因不愼遺失已向作廢紙掛失止付將款領出嗣後該票無論落於何人之手作爲廢紙特此聲明　石國松啓

恭頌德政

查本站土產商祥盛永昌號在丈嶺站開設交易忠厚待人遠近皆知有年公平由是景然在之販運燒酒路宦蘭被本年五月間冒縣知事昌邑縣公署呈控祥盛永…

香烟招請經理家

敬啓者敝行已公司委爲華北總經理銷售出品黃錫包牌等香煙今爲暢銷起見今欲聘請本市及外埠經理有欲代理者請駕臨敝行接洽特此登報通告　復成烟行啓　青島北京路八十三號三樓電話七四六六八號

晉毓芳（Mrs. Y. F. Ulbrich）置產聲明

茲憑中買妥衞果立（Mr. F. Vachier）名下坐落本市黃海路第九號公地上連全部房產平房各一幢及汽車房一計樓房內平黃海路第十號二號門牌等併以前有糾葛與日起即歸鄙人管業倘負責理楚請本報之登記由原業主一同備文呈無清除事概經雙方會恐未週知特此登報聲明　二十九年一月十九日

韓王德修謝延譜緊要聲明

韓王德修先夫韓述早年遺產座落縣路門牌七十五號二十四號官地一段連同地上建築物名下永遠爲業已成立契約如有第三者在此時期內向高密路六十一號內發生異議時起至國二十九年一月二十日登報日止處理由過期無效特此聲明　謝延譜　韓王德修　全啓

遺失聲明

茲將第二六六一、二六六二、二六六三號脚踏車牌一併遺失除呈請註銷外特此聲明作廢　會通號啓

調經

祖傳秘方　當天安胎

嶗山靈芝丸

專治　懷孕失調　頭痛發暈　盜汗潮熱　胎動不安　損傷小胎　常患小產　胎前肚痛　產後肚痛　惡露上沖　月經不調　經多經少　白帶腰痛　輕者一盒　重者二盒　保險除根

（邱氏秘製每盒定價二元）
（外埠函購加郵費三角五）

青島總經理　北京路天合益藥房
即墨經理　西關萬康茶莊

華振氏藥房

本藥房聘有專門藥學人才調製各國上乘按方調劑精良決不誤人處方所用各國成藥化學藥品及化妝用品等無不俱備以重道德蒙惠顧然任歡迎山東路二十七號電話四〇三四號

光陸大戲院

平度路廿二號　電話三七〇八

循環開演

每日十一時起　至晚十一時　止星期例假時　十一時開演

座價　樓上正廳六角　兩廂四角　樓下一律四角　兒童學生軍警三角

最二幸錯過！　後天勿！

華公耗鉅資首次對古裝白爭戰大史偉片巨成

南國紅星　陳雲裳　主演　黃耐霜　梅熹　尤光照　韓蘭根　劉繼羣　王吉亭

木蘭從軍

一馬當先、銳不可言、兩花木蘭、有大將風度、花翼包抄、奇兵截擊、木蘭有遠大韜略、

深替父效、明從慷慨、大義激忠、軍昂疆場

歷史上的典型女性、千百年後音容宛在骨氣懍然

載歌載舞古色古香

是中國影片光榮出品　是陳雲裳不朽之作

平安上海　有聲電影院

滄口路廿二號

時間　每日下午一時起至十一時止　連續循環

星期日　星期一　開演十時

價目　優等特別兒童　四角　三角　二角

今天日夜公演

評戲皇后　徐蘇靈　張翠紅　李紅　主演

藝華公司有聲對白愛情悲劇鉅片

初戀

愛慾與饑寒的威脅　憂慾與血淚的飛迸

是飄零無歸的女性經歷史！

瀟洒風流詩和畫的構想！　情義哀豔血和淚的結晶！

輕鬆如三月的春風　豔麗似庭前的玫瑰

是鍾情善感的詩人寫眞的集！

▲看此片：鐵石心腸亦將淚下。
▲看此片：草木無知也得動情。

看過「初戀」能使你永遠想起一幕故事

金城電影院　CAPITOL

臨察局東首湖北路二十七號　電話七三六六號

時間　星期一、三、五　七、九點　其他日　二點、四點三十、五點、七點、九點十五分

價目　一元、三角　五角　兒童　三角

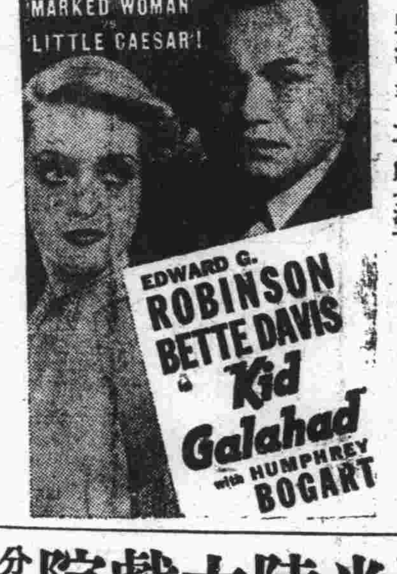

華納公司出品　偉大出品

愛德華魯賓遜　蓓蒂黛維絲　亨弗萊鮑嘉　溫毛立斯

通力合演

虎膽雄魂

FOLOZU

福祿壽

電話　四二七〇

今日開映六場十二點十分起

明日五場　一二、九〇、三、七〇、四、五〇、三、五〇、一二、〇〇、循環開映

轟動一切獸片之王！唯一無二眞正泰山

一九四〇年再版全新拷貝

約翰量斯摩勒。瑪林歐莎麗文

合演百看不厭的好片子

人猿泰山

一聲長嘯萬獸皆服　清溪裸浴戲水追逐　美景如畫妙處難述

鬥怪鱷！斬惡兇！　搏猛獅！誅猩王！　刼美女！驅巨象！

明星大戲院

安徽路六號　電話八九二六

每日五場　一二、〇〇、三、五〇、五、三〇、七、四〇、九、二〇　循環開映

一月十一日廿二日　連映三天

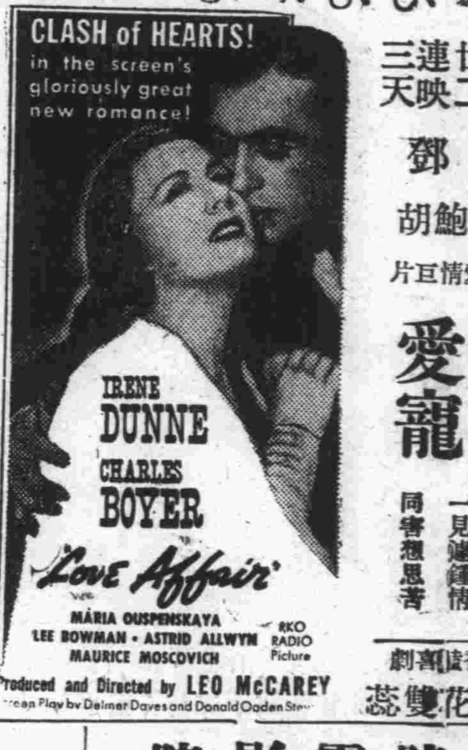

愛琳鄧　却爾斯鮑胡

合演香豔愛情巨片

畫中愛寵

使君已有婦　羅敷已有夫　一見鍾情　同害相思

下期公演　香豔喜劇　雪花雙蕊

光陸大戲院東鎭分院

福寺路六十五號　電話四〇二一

時間　每日起時開例假星期前　一十一時至止演午一時　十時循環

座價　樓上二角　樓下五分　兒童學生軍警一角

十二廿三連映一十九天

大華公司出品　俠鬥關片　中武出激機鉅！

王元龍　王徵信　主演

王氏三雄

武俠裏含着驚險　滑稽　中帶着諧意　滑稽緊張興奮熱烈

下期公演　第一集女鏢師

施以毫髮金針　針灸醫士楊道眞

刺肉不痛、出針不流血、專治中西醫藥無效一切疑難大症

診所青島觀象一路一號

永華齒科醫院遷移聲明

本院因修理屋房已於八月一日由天津路遷於山東路中市一二二號星金藥房內照常應診此啓

院長劉永華　電話七〇六二一號

金城大戲院

地址西大森（合記）南村路

響滿全國評戲大王

楊文豔　王金香　杜文彬

莊玉宸　馬月樓　筱呵叭　花春芳　花蘭蘭　劉寶琴　金鳳寶　寶慧玉　小三元　金寶霞　丁煥文

午全部　戲迎春大會
夜　王少安趕船　接演　戲花爲媒

中華民國二十九年一月廿一日（星期日）

日戲價目　池座四角　樓座三角　包廂一元
每天日夜戲準演

夜戲價目　池座四角　樓座六角　包廂一元　每位

中和戲院

青島東山路北首　電話二六二三號

王鴻福　坤伶張文琴　泰斗周麟崐

秦月樓　韓子峯　楊壽山　孫慧霞

朱粉王雪林劉

午戲一時開五時止　夜戲六時開十一時止

午戲　全本　福壽鏡
夜戲　三本　火燒紅蓮寺

午價　池座每位五角　樓座每位三角　碼座每位二角
夜價　池座每位一元　樓座每位七角　邊座每位五角　碼座每位三角

光陸電影院

海泊路六十三號　電話七一九七號

時間更改　每日一時起至晚十一時　星期例假開演

票價　特等五毛　頭等三毛　二等二毛　兒童學生一毛

今天特別公演

中國影片公司出品

神怪武俠鉅片

第二集　哪吒鬧海

主演　林如心　著名影星

下期公演　熱血鴛鴦